

+๐๑



แผนพัฒนาท้องถิ่น

องค์การบริหารส่วนตำบลวังเย็น

พ.ศ. ๒๕๖๖ – ๒๕๗๐

อำเภอเมืองนครปฐม จังหวัดนครปฐม



ประกาศองค์การบริหารส่วนตำบลวังเย็น
เรื่องประกาศใช้แผนพัฒนาท้องถิ่น(พ.ศ.๒๕๖๖ -๒๕๗๐)

ด้วยองค์การบริหารส่วนตำบลวังเย็นได้จัดทำแผนพัฒนาท้องถิ่น(พ.ศ.๒๕๖๖-๒๕๗๐)เพื่อกำหนดแผนงาน/โครงการในการแก้ไขปัญหาความต้องการของประชาชน ให้สอดคล้องกับสภาพการณ์ ในปัจจุบันและใช้เป็นกรอบในการจัดทำงบประมาณรายจ่ายประจำปี งบประมาณรายจ่ายเพิ่มเติม และงบประมาณจากเงินสะสม นำไปสู่การพัฒนาเชิงพื้นที่แบบบูรณาการ ขององค์การบริหารส่วนตำบลวังเย็น

บัดนี้คณะกรรมการพัฒนาองค์การบริหารส่วนตำบลวังเย็นได้มีมติเห็นชอบแผนพัฒนาท้องถิ่น (พ.ศ.๒๕๖๖ -๒๕๗๐) และสภาองค์การบริหารส่วนตำบลวังเย็น ได้พิจารณาให้ความเห็นชอบในการประชุมสมัยวิสามัญ ครั้งที่ ๑/๒๕๖๕เมื่อวันที่ ๒๔กุมภาพันธ์๒๕๖๕และผู้บริหารท้องถิ่นได้พิจารณาอนุมัติแผนพัฒนาท้องถิ่น (พ.ศ.๒๕๖๖-๒๕๗๐) โดยถือปฏิบัติตาม ข้อ ๑๗แห่งระเบียบกระทรวงมหาดไทยว่าด้วยการจัดทำแผนพัฒนาขององค์กรปกครองส่วนท้องถิ่น พ.ศ.๒๕๔๘ และที่แก้ไขเพิ่มเติมถึง(ฉบับที่ ๓) พ.ศ.๒๕๖๑

ดังนั้นเพื่อให้การพัฒนาองค์การบริหารส่วนตำบลวังเย็น เป็นไปตามแผนพัฒนาท้องถิ่น ที่ได้กำหนดไว้อย่างมีประสิทธิภาพบรรลุวัตถุประสงค์เป้าหมายที่ตั้งไว้จึงประกาศใช้แผนพัฒนาท้องถิ่น(พ.ศ.๒๕๖๖ - ๒๕๗๐) ขององค์การบริหารส่วนตำบลวังเย็น ต่อไป

จึงประกาศให้ทราบโดยทั่วกัน

ประกาศณวันที่๒๔กุมภาพันธ์พ.ศ.๒๕๖๕

(นางสาววิมลวรรณ ขุนณรงค์)
นายกองค์การบริหารส่วนตำบลวังเย็น

คำนำ

แผนพัฒนาท้องถิ่น(พ.ศ.๒๕๖๖-๒๕๗๐) ฉบับนี้ องค์การบริหารส่วนตำบลวังเย็นจัดทำขึ้น เพื่อใช้เป็นแนวทางในการพัฒนาโดยได้กำหนดแผนงาน /โครงการ ที่มีห้วงระยะเวลาห้าปี เพื่อให้สอดคล้องกับแผนพัฒนาจังหวัด แผนพัฒนาภูมิภาค และแผนยุทธศาสตร์การพัฒนาขององค์การบริหารส่วนตำบลวังเย็น รวมถึงวิธีการแก้ไขปัญหา และตอบสนองความต้องการของประชาชนในเขตพื้นที่ตำบล

แผนพัฒนาท้องถิ่น(พ.ศ.๒๕๖๖-๒๕๗๐) ฉบับนี้ เป็นกรอบและแนวทางในการบริหาร และพัฒนาตำบลซึ่งจะก่อให้เกิดประสิทธิภาพและประสิทธิผลที่สูงสุด บรรลุจุดมุ่งหมายของการพัฒนา ก่อให้เกิดผลในการตอบสนองความต้องการของประชาชน ลดความซับซ้อนในการดำเนินงาน ตลอดจนเป็นการใช้งบประมาณที่มีอยู่อย่างจำกัดให้ได้ผลคุ้มค่า สามารถมองเห็นเป็นรูปธรรม ทั้งทางด้านโครงสร้างพื้นฐาน ด้านการศึกษา ศาสนาวัฒนธรรม และ นันทนาการ เศรษฐกิจ สังคม สิ่งแวดล้อม การท่องเที่ยว การบริการสาธารณะ ซึ่งเป็นการประสานความร่วมมือการพัฒนา จาก ประชาชน ภาครัฐ ภาคเอกชน ในพื้นที่ และ หน่วยงานองค์กรอื่นๆ รวมไปถึงร่วมการตรวจสอบติดตามประเมินผลการพัฒนาแผนงาน/โครงการ ให้การใช้จ่ายงบประมาณเป็นไปตามวัตถุประสงค์ของแผนพัฒนาที่ตั้งไว้

ในการจัดทำแผนพัฒนาครั้งนี้ องค์การบริหารส่วนตำบลวังเย็น หวังเป็นอย่างยิ่งว่าแผนพัฒนาท้องถิ่นฉบับนี้จะเป็นประโยชน์ต่อการพัฒนาและปฏิบัติงานก่อให้เกิดความร่วมมือร่วมใจ ทั้งภาครัฐ/เอกชน และ ประชาชนในพื้นที่ สรรค์สร้างให้ชุมชนมีความเป็นอยู่ที่ดีขึ้น รวมไปถึงพัฒนาตำบลวังเย็นให้เจริญก้าวหน้าอย่างบูรณาการต่อไป

งานนโยบายและแผน

องค์การบริหารส่วนตำบลวังเย็น

สารบัญ

เรื่อง	หน้าที่
ส่วนที่ ๑. สภาพทั่วไปและข้อมูลพื้นฐาน ๕	
๑.ด้านกายภาพ.....	๖-๗
๒.ด้านการเมือง/การปกครอง.....	๘
๓.ประชากร.....	๘
๔.สภาพทางสังคม.....	๙-๑๐
๕.ระบบบริการพื้นฐาน.....	๑๑
๖.ระบบเศรษฐกิจ.....	๑๒
๗.ศาสนา ประเพณี วัฒนธรรม.....	๑๓
๘.ทรัพยากรธรรมชาติ.....	๑๔
ส่วนที่ ๒. ยุทธศาสตร์การพัฒนากองคกรปกครองส่วนท้องถิ่น	๑๕
๑.ความสัมพันธ์ระหว่างแผนพัฒนาระดับภาค.....	๑๖-๓๙
๒.ยุทธศาสตร์ขององค์กรปกครองส่วนท้องถิ่น.....	๔๐-๔๒
๓.การวิเคราะห์เพื่อพัฒนาท้องถิ่น.....	๔๓-๕๑
ส่วนที่ ๓. การนำแผนพัฒนาท้องถิ่นไปสู่การปฏิบัติ	๕๒
๑.ยุทธศาสตร์การพัฒนาและแผนงาน.....	๕๓
๒.บัญชีโครงการพัฒนาท้องถิ่น.....	๕๔
แบบ ผ.๐๑.....	๕๔-๕๖
แบบ ผ.๐๑/๑.....	๕๗
แบบ ผ. ๐๒.....	๕๘-๑๑๘
แบบ ผ.๐๓.....	๑๑๙-๑๒๒
ส่วนที่ ๔. การติดตามและประเมินผล	๑๒๓
๔.๑ การติดตามและประเมินผลยุทธศาสตร์.....	๑๒๔-๑๒๘
๔.๒ การติดตามและประเมินผลโครงการ.....	๑๒๙-๑๓๓
๔.๓ สรุปผลการพัฒนาท้องถิ่น.....	๑๓๔-๑๓๕
๔.๔ ข้อเสนอแนะในการจัดทำแผนพัฒนาท้องถิ่นในอนาคต.....	๑๓๖
๔.๔.๑ ผลกระทบไปสู่อนาคต.....	๑๓๖
๔.๔.๒ ข้อเสนอแนะ ข้อเสนอแนะ ผลจากการพัฒนา.....	๑๓๖-๑๓๗



ส่วนที่ ๑ สภาพทั่วไปและข้อมูลพื้นฐาน

แผนพัฒนาท้องถิ่น
(พ.ศ.๒๕๖๖-๒๕๗๐)
ขององค์การบริหารส่วนตำบลวังเย็น อำเภอนครปฐม จังหวัดนครปฐม

ส่วนที่ ๑ สภาพทั่วไปและข้อมูลพื้นฐานขององค์การบริหารส่วนตำบล

(๑) ด้านกายภาพ

๑) ที่ตั้งของหมู่บ้านหรือชุมชนหรือตำบล

แผนที่ตำบลวังเย็น อำเภอมือง จังหวัดนครปฐม



องค์การบริหารส่วนตำบลวังเย็น ได้รับการจัดตั้งเป็นองค์การบริหารส่วนตำบลเมื่อปีพ.ศ. ๒๕๓๙ มีสำนักงานเลขที่ ๙/๑ หมู่ที่ ๖ ตำบลวังเย็น อำเภอเมืองนครปฐมจังหวัดนครปฐมในสมัยรัชกาลที่ ๖ พระบาทสมเด็จพระมงกุฎเกล้าเจ้าอยู่หัวฯ ได้เสด็จมาประพาสและทรงพักที่ริมน้ำซึ่งได้ทรงตรัสว่าสถานที่แห่งนี้มีแม่น้ำลำคลองที่เย็นสดชื่นเพราะแม่น้ำลำคลองเต็มตลิ่งพระองค์จึงตรัสให้สถานที่แห่งนี้ชื่อว่า “วังน้ำเย็น” ต่อมาได้สร้างวัดขึ้นภายในบริเวณนี้ชาวบ้านเรียกกันว่า “วัดวังเย็น”

๒) ลักษณะภูมิประเทศ

องค์การบริหารส่วนตำบลวังเย็น เป็นตำบลหนึ่งใน ๒๔ ตำบลของอำเภอเมืองนครปฐมอยู่ทางทิศตะวันตกของอำเภอเมืองนครปฐม ห่างจากที่ว่าการอำเภอเมืองนครปฐม ประมาณ ๑๑ กิโลเมตร ห่างจากศาลากลางจังหวัด ๖ กิโลเมตร มีเนื้อที่โดยประมาณ ๓.๔๓๖ ตารางกิโลเมตร ภูมิประเทศโดยทั่วไปมีลักษณะเป็นที่ราบลุ่ม ประชากรมีอาชีพทำนาทำสวนผักมีคลองธรรมชาติมีคลองท่าผา- บางแก้วไหลผ่าน

๓) ลักษณะภูมิอากาศ

ภูมิอากาศของตำบลวังเย็นจัดอยู่ในประเภทฝนเมืองร้อนเฉพาะฤดู (tropical savannah climate) สภาพอากาศโดยทั่วไปขึ้นอยู่กับอิทธิพลของลมมรสุม ฤดูฝนจึงมีฝนตกชุก ฤดูร้อนอากาศค่อนข้างร้อน ส่วนฤดูหนาวอากาศไม่หนาวจัด เฉลี่ยแล้วอุณหภูมิทั้งปีประมาณ ๒๘ องศาเซลเซียส โดยฤดูร้อนเริ่มตั้งแต่เดือนกุมภาพันธ์ถึงกลางเดือนพฤษภาคม อากาศจะร้อนและแห้ง อุณหภูมิสูงสุดจะอยู่ในช่วงเดือนเมษายน เฉลี่ย ๓๖.๘ องศาเซลเซียส และมีลมพัดจากอ่าวไทยเข้าสู่จังหวัดนครปฐมทางทิศตะวันตกเฉียงใต้ฤดูฝนเริ่มตั้งแต่เดือนพฤษภาคมไปจนถึงเดือนตุลาคม ซึ่งเป็นช่วงมรสุมตะวันตกเฉียงใต้พัดผ่าน โดยฝนจะทิ้งช่วงในเดือนมิถุนายนถึงเดือนกรกฎาคม และจะตกชุกในเดือนกันยายน ฤดูหนาวเริ่มตั้งแต่เดือนพฤศจิกายนไปจนถึงเดือนมกราคม ซึ่งเป็นช่วงที่ลมมรสุมตะวันออกเฉียงเหนือ พัดพาความหนาวมาสู่ประเทศไทย โดยมีลักษณะอากาศหนาวเย็นเป็นช่วง ๆ ช่วงหนาวที่สุด จะอยู่ในราวปลายเดือนธันวาคมถึงสิ้นเดือนมกราคม อุณหภูมิต่ำสุดเฉลี่ย ๑๗.๒ องศาเซลเซียส

๔) ลักษณะของดิน

ตำบลวังเย็น ตั้งอยู่ในจังหวัดนครปฐม ซึ่งอยู่บนที่ราบภาคกลางตอนล่างหรือที่ราบลุ่มบริเวณสามเหลี่ยมแม่น้ำเจ้าพระยา แม่น้ำท่าจีน และแม่น้ำแม่กลอง พื้นดินค่อนข้างราบเรียบ มีความลาดเทประมาณ ๑ - ๒ องศา ระดับความสูงเฉลี่ยประมาณ ๓ เมตรจากระดับน้ำทะเลปานกลาง ตำบลวังเย็นอยู่ในพื้นที่แถบตะวันตกของแม่น้ำท่าจีน ซึ่งเป็นบริเวณลานตะพักชั้นต่ำ ในเขตอำเภอเมืองนครปฐม อำเภอนครชัยศรี และอำเภอสามปราชญ์ มีความกว้างประมาณ ๕-๒๘ กิโลเมตร แล้วค่อยแคบลงในเขตอำเภอกำแพงแสน อำเภอดอนตูม และทางตะวันตกของอำเภอบางเลน คิดเป็นพื้นที่ประมาณ ๔๐ % ของพื้นที่จังหวัด ลักษณะดินส่วนใหญ่จะเป็นดินร่วนปนทราย บางแห่งดินตะกอนตลิ่งเป็นดินดอนสูงขึ้นมาประมาณ ๕ เมตร ได้แก่ ดอนตูม และดอนพุทรา ในเขตอำเภอดอนตูม ตำบลดอนเสาเกียด และตำบลดอนยายหอม ในเขตอำเภอเมืองนครปฐม เป็นต้น บริเวณลานตะพักน้ำชั้นต่ำเป็นแหล่งปลูกข้าว ปลูกพืชไร่ ผักและผลไม้ต่าง ๆ

ปัจจุบันพื้นที่ตำบลวังเย็นส่วนใหญ่ใช้เพื่อการเกษตรกรรมคือปลูกข้าว ปลูกพืชไร่ตามฤดูกาลในด้านปศุสัตว์มีการเลี้ยงโคสุกรไก่ ฯลฯ ซึ่งเป็นที่นิยมเลี้ยงของชาวบ้านเพื่อขายส่งในประเทศในด้านการถือครองที่ดินส่วนใหญ่ชาวบ้านเป็นเจ้าของที่ดินทำกินเองเนื่องจากตำบลวังเย็นเป็นตำบลที่ตั้งอยู่ในเขตอำเภอเมืองดังนั้นชาวบ้านจึงสามารถดำรงชีวิตโดยการทำผลผลิตทางการเกษตรออกไปขายในตลาดบ้านเรือนที่พักอาศัยส่วนใหญ่จะเป็นการปลูกในที่ดินทำกินของตนเองซึ่งสะดวกในการดูแลรักษา จากการศึกษาที่ปลูกในที่ของตนเองจึงทำให้บ้านแต่ละหลังอยู่กระจัดกระจายยกเว้นบางแห่งที่เป็นร้านค้าจะเป็นแหล่งชุมชน

(๒) ด้านการเมือง/การปกครอง**๑) เขตการปกครอง**

ทิศเหนือ ติดต่อกับเขต ตำบลลำพญา อำเภอเมือง จังหวัดนครปฐม
 ทิศใต้ ติดต่อกับเขต ตำบลดอนใหญ่ อำเภอบางแพ จังหวัดราชบุรี
 ทิศตะวันออก ติดต่อกับเขต ตำบลบางแชน อำเภอเมือง จังหวัดนครปฐม
 ทิศตะวันตก ติดต่อกับเขต ตำบลหนองดินแดง อำเภอเมือง จังหวัดนครปฐม

ตำบลวังเย็นแบ่งเขตการเลือกตั้งออกเป็น ๖ หมู่บ้าน ดังนี้

หมู่ที่ ๑ ชื่อบ้านวังเย็นนอก หมู่ที่ ๔ ชื่อบ้านไร่ต้นสำโรง
 หมู่ที่ ๒ ชื่อบ้านวังเย็นใน หมู่ที่ ๕ ชื่อบ้านลำน้ำโจน
 หมู่ที่ ๓ ชื่อบ้านไผ่แหลม หมู่ที่ ๖ ชื่อบ้านคันไผ่

๒) การเลือกตั้ง

การเลือกตั้งผู้บริหารและสมาชิกสภาองค์การบริหารส่วนตำบลตามพระราชบัญญัติสภาตำบล และองค์การบริหารส่วนตำบล พ.ศ. ๒๕๓๗ และที่แก้ไขเพิ่มเติมถึงปัจจุบัน มีจำนวน ๖ หมู่บ้าน หากมีการเลือกตั้งในครั้งหน้า จะมีผู้บริหารท้องถิ่น(นายกองค์การบริหารส่วนตำบล) จำนวน ๑ คน จะมีการเลือกตั้งสมาชิกสภาองค์การบริหารส่วนตำบล หมู่บ้านละ ๑คน ๖ หมู่บ้าน รวมเป็น ๖คน

(๓) ประชากร**๑) ข้อมูลเกี่ยวกับจำนวนประชากร**

จำนวนประชากรย้อนหลัง ๓ปี (ปี ๒๕๖๒ - ๒๕๖๔)ตามทะเบียนราษฎรจังหวัดนครปฐมปี ๒๕๖๒ มีประชากรเพิ่มขึ้น ๔ คน ปี ๒๕๖๓ มีประชากรลดลง ๑ คน ปี ๒๕๖๔มีประชากรลดลง ๑๓ คน(แสดงตามตารางที่ ๑)

ตารางที่ ๑ ตารางเปรียบเทียบจำนวนประชากรย้อนหลัง ๓ ปี (ปี ๒๕๖๒ - ๒๕๖๔)

ปี	จำนวนประชากรชาย/คน	จำนวนประชากรหญิง/คน	จำนวนรวม/คน	จำนวนประชากรเฉลี่ย	จำนวนครัวเรือน
๒๕๖๒	๑,๕๕๐	๑,๖๖๙	๓,๒๑๙	๑,๖๑๐	๘๕๗
๒๕๖๓	๑,๕๓๕	๑,๖๘๓	๓,๒๑๘	๑,๖๐๙	๘๖๗
๒๕๖๔	๑,๕๒๙	๑,๖๗๖	๓,๒๐๕	๑,๖๐๓	๘๗๘

แหล่งที่มาของข้อมูล : จากสำนักงานสถิติแห่งชาติ

การคาดการณ์ในอนาคต จะเห็นได้ว่าจำนวนประชากรที่เพิ่มขึ้นตั้งแต่ ๒๕๖๒-๒๕๖๔ นั้น มีจำนวนที่เพิ่มขึ้นของประชากรต่อปีน้อยมากและจำนวนประชากรกลับลดลงในปี ๒๕๖๔ไม่ต่างกับจำนวนที่เพิ่มขึ้นเลย ซึ่งแสดงได้ว่าอัตราการเกิดลดลงอาจมีแนวโน้มส่งผลต่อจำนวนประชากรที่อยู่ในวัยทำงานลดลงด้วยแต่ประชากรในวัยสูงอายุเพิ่มมากขึ้น ส่งกระทบต่อการพัฒนาท้องถิ่นด้านเศรษฐกิจ สวัสดิการสังคม เป็นอย่างมาก

๒) ช่วงอายุและจำนวนประชากร

หมู่ที่	ชื่อหมู่บ้าน	แรกเกิด-ต่ำกว่า ๓ ปี	๔ -๒๐	๒๑-๖๐	๖๑ - ๙๐	๙๑-ขึ้นไป	รวมจำนวน
๑	บ้านวังเย็นนอก	๒๕	๗๖	๒๘๗	๗๑๑	-	๔๕๙
๒	บ้านวังเย็นใน	๑๕	๓๔	๑๕๙	๔๘	-	๒๕๖
๓	บ้านไผ่แหลม	๑๙	๙๘	๒๗๒	๕๑	-	๔๔๐
๔	บ้านไร่ต้นสำโรง	๕๑	๑๒๘	๕๕๘	๑๖๐	-	๘๙๗
๕	บ้านลำน้ำโจน	๒๘	๑๑๐	๔๒๘	๑๑๕	-	๖๘๑
๖	บ้านคันไผ่	๔๑	๑๑๗	๓๗๙	๘๑	-	๖๑๘
รวมทั้งสิ้น		๑๗๙	๕๖๓	๒,๐๘๓	๕๒๖	-	๓,๓๕๑

*** ข้อมูล ณ เดือน ตุลาคม ๒๕๖๔

*** แหล่งที่มา ทะเบียนราษฎร จังหวัดนครปฐม

(๔) สภาพทางสังคม

๑) การศึกษา

ในพื้นที่องค์การบริหารส่วนตำบลวังเย็น มีโรงเรียนในพื้นที่ระดับประถมศึกษาจำนวน ๒ แห่ง ได้แก่ โรงเรียนวังเย็น มีนักเรียน จำนวน ๗๑ คน และโรงเรียนบ้านไร่ต้นสำโรง มีนักเรียน จำนวน ๑๑๘ คน, มีศูนย์พัฒนาเด็กเล็กจำนวน ๑ แห่ง ได้แก่ ศูนย์พัฒนาเด็กเล็กตำบลวังเย็น มีนักเรียนจำนวน ๒๖ คน และศูนย์การศึกษานอกโรงเรียนประจำตำบลวังเย็น ๑ แห่ง มีนักเรียน ๔๐ คน

ที่	ชื่อสถานศึกษา	จำนวน				
		ระดับ	สังกัด	แห่ง	ครู	นักเรียน
๑	ศูนย์พัฒนาเด็กเล็กตำบลวังเย็น	ก่อนวัยเรียน	อบต.	๑	๒	๒๖
๒	โรงเรียนวัดวังเย็น	ประถมศึกษา	สพฐ.	๑	-	๗๑
๓	โรงเรียนบ้านไร่ต้นสำโรง	ประถมศึกษา	สพฐ.	๑	-	๑๑๘
๔	ศูนย์การศึกษานอกโรงเรียนตำบลวังเย็น	ประถมศึกษาและมัธยมศึกษา	กศน.	๑	๑	๔๐
รวม				๔	๓	๒๕๕

*** ข้อมูล ณ เดือนธันวาคม ๒๕๖๔

๒) สาธารณสุข

ในพื้นที่องค์การบริหารส่วนตำบลวังเย็น มีโรงพยาบาลส่งเสริมสุขภาพตำบลวังเย็น จำนวน ๑ แห่ง ประชาชนส่วนมากมีสุขภาพที่ดี มีการคัดกรองสุขภาพให้กับประชาชนกลุ่มเสี่ยงโรคที่มักเกิดแก่ประชากรในชุมชน เช่นกัน ได้แก่ โรคความดัน เบาหวาน โรคเอดส์ โรคไข้เลือดออก มือ-เท้า-ปาก ในเด็ก และโรคอื่นๆ อีกมาก มีสถิติเข้ารับการรักษาพยาบาล ปัญหาคือประชาชนบางรายไม่ยอมไปคัดกรองหรือตรวจสุขภาพประจำปี การแก้ไขปัญหา คืออบต.วังเย็น และโรงพยาบาลส่งเสริมสุขภาพตำบลวังเย็น ได้จัดกิจกรรมร่วมมือกันรณรงค์ให้หมู่บ้านเห็นความสำคัญในเรื่องนี้ซึ่งก็ได้ผลในระดับหนึ่ง ประชาชนให้ความร่วมมือเป็นอย่างดี แต่ต้องเป็นการดำเนินการอย่าง

ต่อเนื่องเป็นประจำทุกปี จากการสำรวจข้อมูลพื้นฐาน บางครัวเรือนไม่ได้กินอาหารที่ถูกสุขลักษณะการใช้ยาเพื่อ
บำบัดอาการเจ็บป่วยที่ไม่เหมาะสม การออกกำลังกายยังไม่สม่ำเสมอ และประชากรส่วนมากไม่ได้รับการตรวจ
สุขภาพปัญหาเหล่านี้ อบต.วังเย็น พยายามอย่างยิ่งที่จะแก้ไขโดยร่วมมือกับโรงพยาบาลส่งเสริมสุขภาพตำบลวังเย็น
จัดกิจกรรมเพื่อแก้ไขปัญหา

๓) อาชญากรรม

ในพื้นที่ องค์การบริหารส่วนตำบลวังเย็น มี ที่พักสายตรวจตำบลวังเย็น จำนวน ๑ แห่ง เพื่อคอย
สอดส่องดูแลอาชญากรรมในพื้นที่ ทำให้ไม่มีเหตุอาชญากรรมเกิดขึ้นแต่มีเหตุการณ์ลักขโมยทรัพย์สินประชาชน
และทำลายทรัพย์สินของราชการ ซึ่ง องค์การบริหารส่วนตำบลวังเย็น ก็ได้ดำเนินการป้องกันการเกิดเหตุดังกล่าว
จากการสำรวจข้อมูลพื้นฐานพบว่าส่วนมากครัวเรือนมีการป้องกันอุบัติเหตุอย่างถูกวิธีมีความปลอดภัยในชีวิตและ
ทรัพย์สิน ปัญหาคือจากข้อมูลที่สำรวจพบว่าส่วนใหญ่ไม่มีการป้องกันอุบัติเหตุ อาชญากรรม วิธีการแก้ปัญหาของ
องค์การบริหารส่วนตำบลวังเย็น ที่สามารถดำเนินการได้ตามอำนาจหน้าที่อย่างเป็นรูปธรรม ถึงแม้งบประมาณที่มี
อยู่จะจำกัด แต่ก็สามารถดำเนินโครงการการติดตั้งกล้อง (CCTV) ในจุดที่เป็นที่สาธารณะ หน้าโรงเรียน, ศูนย์
พัฒนาเด็กเล็ก และบริเวณทางแยก ในพื้นที่ หมู่ที่ ๑-๖ จำนวน ๑๒ จุด, และกล้องวงจรปิดที่ไม่ใช่ CCTV อีก
จำนวน ๕ จุด รวมทั้งได้ตั้งจุดตรวจ จุดสกัด จุดบริการ ในช่วงเทศกาลที่มีวันหยุดหลายวันเพื่ออำนวยความสะดวก
ให้กับประชาชน แต่ปัญหาที่พบคือการทะเลาะวิวาทของกลุ่มวัยรุ่นโดยเฉพาะในสถานที่จัดงานดนตรี งานมหรสพ
เป็นปัญหาที่ชุมชนได้รับผลกระทบเป็นอย่างมาก การแก้ไขปัญหา คือการแจ้งเตือนให้ผู้ปกครองดูแลบุตรหลานของ
ตนประชาสัมพันธ์ให้ทราบถึงผลกระทบ ผลเสียหาย และโทษที่ได้รับจากการเกิดเหตุทะเลาะวิวาท การขอความ
ร่วมมือไปยังผู้นำ การขอคำสั่งจาก ตำรวจ ผู้นำ อปพร. เพื่อระงับเหตุไม่ให้เกิดความรุนแรงแต่จะไม่ให้เกิดขึ้นเลย
ยังเป็นปัญหาที่ปัจจุบันไม่สามารถที่จะแก้ไขได้ ทั้งที่มีการร่วมมือกันหลายฝ่าย เป็นเรื่องที่ทาง องค์การบริหารส่วน
ตำบลวังเย็น จะต้องหาวิธีที่จะแก้ไขปัญหาให้กับประชาชนต่อไปตามอำนาจหน้าที่ที่สามารถดำเนินการได้

๔) ยาเสพติด

ปัญหายาเสพติดในชุมชนขององค์การบริหารส่วนตำบลวังเย็น จากการที่ทางสถานีตำรวจภูธร
อำเภอเมืองนครปฐม ได้แจ้งให้ข้อมูลกับ อบต.วังเย็น ให้ทราบนั้นพบว่าในเขตองค์การบริหารส่วนตำบลวังเย็น มีผู้ที่
ติดยาเสพติดแต่เมื่อเทียบกับพื้นที่อื่นถือว่าน้อย และยังไม่พบผู้ค้า เหตุผลก็เนื่องมาจากว่าได้รับความร่วมมือกับทาง
ผู้นำประชาชนหน่วยงานขององค์การบริหารส่วนตำบลวังเย็น ที่ช่วยสอดส่องดูแลอยู่เป็นประจำ การแก้ไขปัญหา
ขององค์การบริหารส่วนตำบลวังเย็น สามารถทำได้เฉพาะตามอำนาจหน้าที่เท่านั้น เช่น การณรงค์ การ
ประชาสัมพันธ์ การแจ้งเบาะแส และการฝึกอบรมให้ความรู้ ถ้านอกเหนือจากอำนาจหน้าที่ก็เป็นเรื่องของอำเภอ
หรือตำรวจแล้วแต่กรณี ทั้งนี้ องค์การบริหารส่วนตำบลวังเย็น ก็ได้ให้ความร่วมมือมาโดยตลอด

ตามที่องค์การบริหารส่วนตำบลวังเย็น ได้ดำเนินโครงการสำรวจข้อมูลพื้นฐานในเขตองค์การ
บริหารส่วนตำบลวังเย็น ประจำปีงบประมาณ พ.ศ. ๒๕๖๔ เพื่อนำผลการสำรวจมาพิจารณาแก้ไขปัญหาที่เกิดขึ้น
ให้แก่ชุมชน ผลการสำรวจพบว่าประชาชนในเขตองค์การบริหารส่วนตำบลวังเย็น มีประชากรที่สูบบุหรี่ มีจำนวน
มากกว่าผู้ที่ดื่มสุรา

๕) การสังคมสงเคราะห์องค์การบริหารส่วนตำบลวังเย็นได้ดำเนินการด้านสังคมสงเคราะห์ดังนี้

๑. ดำเนินการจ่ายเบี้ยยังชีพให้กับผู้สูงอายุ ผู้พิการ และผู้ป่วยเอดส์
๒. รับลงทะเบียนและประสานโครงการเงินอุดหนุนเพื่อการเลี้ยงดูเด็กแรกเกิดตามนโยบายรัฐ
๓. ประสานการทำบัตรผู้พิการ
๔. ตั้งโครงการช่วยเหลือผู้ยากจน ยากไร้ รายได้น้อย และผู้ด้อยโอกาสไว้ที่ฝั่ง
๕. ตั้งโครงการปรับปรุงซ่อมแซมบ้านผู้ยากจน รายได้น้อย

(๕) ระบบบริการพื้นฐาน

๑) การคมนาคมขนส่ง

ทางบกในเขตพื้นที่ องค์การบริหารส่วนตำบลวังเย็น ใช้เส้นทางคมนาคมขนส่งทางบกเป็นหลัก เนื่องจากไม่มีการคมนาคมขนส่งน้ำ และทางราง ฯลฯ ส่วนใหญ่เป็นถนนคอนกรีตเสริมเหล็กและถนนลาดยางต่างๆ คิดเป็นร้อยละ ๗๐ ของพื้นที่ ถนนสายหลัก ได้แก่ ถนนสายวังเย็น - ลำพญา ,ถนนสายวังเย็น –บางแถม และถนนสายวังเย็น – หนองดินแดง

โดยผู้บริหารมีนโยบายที่จะดำเนินการก่อสร้างถนนคอนกรีตเสริมเหล็กและถนนลาดยางทุกสาย โดยใช้งบประมาณของอบต.เอง และขอสนับสนุนหน่วยงานที่เกี่ยวข้องปัญหาคือ อบต.วังเย็น ไม่สามารถดำเนินการได้เนื่องจากพื้นที่ยังไม่เป็นที่สาธารณะจะดำเนินการได้ก็ต้องเป็นที่สาธารณะ

ทางน้ำ ไม่มี

ทางราง ไม่มี

ทางอื่นๆ ไม่มี

๒) การไฟฟ้า

การขยายเขตไฟฟ้า ปัจจุบันมีไฟฟ้าใช้ทุกครัวเรือน คิดเป็น ๑๐๐ เปอร์เซ็นต์ ปัญหาคือไฟฟ้าส่องสว่างทางหรือที่สาธารณะยังไม่สามารถดำเนินการครอบคลุมพื้นที่ได้ทั้งหมด เนื่องจากพื้นที่ที่มีความต้องการให้ติดตั้งไฟฟ้าส่องสว่างนั้นยังไม่เป็นที่สาธารณะ องค์การบริหารส่วนตำบลวังเย็นจึงไม่สามารถดำเนินการได้เช่นเดียวกับถนน การแก้ปัญหาคือ ประสานความร่วมมือกันในหลายๆ ฝ่าย เพื่อที่จะทำความเข้าใจกับประชาชนในพื้นที่ และวิธีการที่จะดำเนินการแก้ไขอย่างไร ทั้งนี้้องค์การบริหารส่วนตำบลวังเย็น ก็ได้ตั้งงบประมาณในส่วนนี้ไว้แล้ว และได้แจ้งประชาสัมพันธ์ให้ประชาชนได้รับทราบถึงเหตุผลเพื่อที่จะได้ช่วยกันแก้ไขปัญหาให้กับชุมชน ปัจจุบันในเขตองค์การบริหารส่วนตำบลวังเย็นมีไฟฟ้าใช้ ดังนี้

(๑) จำนวนครัวเรือนที่ใช้ไฟฟ้าครบทุกหลังคาเรือน

(๒) ไฟฟ้าสาธารณะครอบคลุมถนนทุกสายในเขตองค์การบริหารส่วนตำบลวังเย็น

๓) การประปา

การประปา องค์การบริหารส่วนตำบลวังเย็น มีกิจการประปาเป็นเองสามารถให้บริการได้ครอบคลุมทุกหลังคาเรือน คิดเป็น ๑๐๐ เปอร์เซ็นต์ และมีน้ำใช้ตลอดทั้งปี ปัญหาคือ มีเรื่องน้ำประปาขุ่นบ่อยครั้ง สาเหตุเนื่องจากเป็นท่อประปาเก่าเกิดการตกตะกอนของน้ำ และไม่มีแหล่งน้ำดิบในการผลิตประปาต้องขอใช้จากพื้นที่อื่นทำให้มีค่าใช้จ่ายมาก ประปาของอบต.ยังไม่สามารถที่จะผลิตเป็นน้ำประปาสำหรับบริโภคได้ต้องใช้งบประมาณสูงมากในการดำเนินการ ปัจจุบัน อบต. ยังไม่ประสบปัญหาการขาดแคลนน้ำสามารถที่จะจัดหาน้ำดิบสำหรับผลิตประปาให้หมู่บ้านได้ การแก้ปัญหาคือ การลงพื้นที่ดำเนินการแก้ไขตามจุดที่เกิดปัญหาในทันที การพิจารณาโครงการต่างๆ ที่ไม่สามารถดำเนินการได้นั้นเช่นโครงการก่อสร้างโรงสูบน้ำจ่ายสารเคมีและเก็บสารเคมีการประปา ฯลฯขององค์การบริหารส่วนตำบลวังเย็น ก็ได้นำบรรจุในแผนพัฒนาเพื่อที่จะพิจารณาดำเนินการในปีต่อไปเมื่อมีงบประมาณและความจำเป็นก็สามารถดำเนินการได้ต่อเนื่องเพื่อตอบสนองต่อความต้องการของประชาชนต่อไปปัจจุบันประชาชนมีประปาใช้ ดังนี้

(๑) จำนวนครัวเรือนที่ใช้น้ำประปา ๗๙๙ ครัวเรือน

(๒) หน่วยงานเจ้าของกิจการประปาของอบต.วังเย็น ๑ แห่ง

(๓) ปริมาณการใช้น้ำประปาเฉลี่ย ๕๐๐ - ๕๕๐ ลบ.ม./วัน

(๔) แหล่งน้ำดิบที่ใช้ผลิตน้ำประปาได้จาก

๔.๑ สระน้ำหนองใหญ่

๔.๒ แหล่งน้ำผิวดิน

๔.๓ แหล่งน้ำใต้ดิน ได้จาก หอถังประปาบาดาล จำนวน ๑๑ หอถัง

๕) โทรศัพท์

มีตู้โทรศัพท์สาธารณะ จำนวน ๖ ตู้ เพียงพอทั้ง ๖ หมู่บ้าน แต่ไม่นิยมใช้เท่าใดนักส่วนใหญ่ใช้โทรศัพท์เคลื่อนที่จึงไม่มีปัญหาด้านการติดต่อสื่อสาร

๕)ระบบโลจิสติกส์(Logistics) หรือการขนส่ง

(๑) ที่ทำการไปรษณีย์โทรเลข - แห่ง

(๒) สถานีโทรคมนาคมอื่นๆ - แห่ง

(๖) ระบบเศรษฐกิจ

๑) การเกษตร

ประชากรส่วนใหญ่นิยมปลูกพืชน้ำ (ผักบุ้ง,ผักกระเฉด) รองลงมาสวนผลไม้(ส้ม,มะม่วง , กัญชง, มะพร้าว, มะละกอ) , การเพาะเห็ด ,ไม้ผล (มะนาว ,มะกรูด),พืชผักสวนครัว และมีการทำนาข้าว บ้างในบางพื้นที่

๒) การประมง

ประชากรในเขตตำบลวังเย็นปัจจุบันส่วนใหญ่ประกอบอาชีพการประมง คือ เลี้ยงสัตว์น้ำ(ปลา,กุ้ง)

๓) การปศุสัตว์

เป็นการประกอบการในลักษณะเลี้ยงในครัวเรือนเป็นอาชีพหลักและอาชีพเสริม เช่น การเลี้ยงไก่ไข่ ,ไก่ชน ,เป็ด ,โค ,สุกร ,จิ้งหรีด

๔) การบริการ

โรงแรม	-	แห่ง
ร้านอาหาร/ร้านค้า/ร้านขายของชำ	๑๗	แห่ง
โรงภาพยนตร์	-	แห่ง
สถานีขนส่ง	-	แห่ง
ร้านเกมส์	-	แห่ง
บริษัทประกอบกิจการสนามกอล์ฟ	๑	แห่ง

๕) การท่องเที่ยว

ในองค์การบริหารส่วนตำบลวังเย็นไม่มีแหล่งท่องเที่ยวแต่ได้ส่งเสริมการท่องเที่ยวให้เกิดขึ้นในชุมชน เช่น การจัดงานประเพณีต่างๆ, งานประจำปีวัดวังเย็น จะมีผู้คนจากต่างพื้นที่มาเที่ยวงานเป็นจำนวนมาก

๖) อุตสาหกรรม

ฟาร์มเลี้ยงสัตว์	๓	แห่ง
โรงเพาะเห็ด	-	แห่ง
บริษัทประกอบกิจการสนามกอล์ฟ	๑	แห่ง
บริษัทผลิตเครื่องดื่มชูกำลัง	๑	แห่ง
โรงหล่อพระ	๑	แห่ง
โรงทำไม้กรอบรูป	-	แห่ง
โรงตีเหล็ก	๓	แห่ง
โรงผลิตน้ำตาล	-	แห่ง
ห้างหุ้นส่วนจำกัดประกอบกิจการเสื้อผ้า	-	แห่ง
โรงผลิตเส้นขนมจีน	๑	แห่ง
อู่ซ่อมรถจักรยานยนต์	๓	แห่ง
ร้านค้า/ร้านอาหาร/ร้านขายของชำ๑๗		แห่ง

๗) การพาณิชย์และกลุ่มอาชีพ

- กลุ่มเกษตรกรผลิตผักกระเฉด, ผักสวนครัวประเภทอื่นๆ
- กลุ่มเกษตรกรผู้เลี้ยงปลา,ไก่ไข่,ไก่เนื้อ,ไก่ชน และสุกร
- ฟาร์มขนาดใหญ่ (เบทาโกร) ผลิตไก่เนื้อและสุกร ส่งออกและบริโภคในประเทศ

๘) แรงงาน

จากการสำรวจข้อมูลพื้นฐานพบว่า ประชากรที่มีอายุ ๑๕ – ๖๐ ปี อยู่ในกำลังแรงงาน ร้อยละ ๖๙.๑๓ เมื่อเทียบกับอัตราส่วนกับจังหวัด ร้อยละ ๗๓.๙๙ ซึ่งน้อยกว่ามาก แต่ค่าแรงในพื้นที่ต่ำกว่าระดับจังหวัด โดยเฉพาะแรงงานด้านการเกษตร ประชากรอายุระหว่าง ๒๕ – ๕๐ ปี บางส่วน ไปรับจ้างทำงานนอกพื้นที่ แต่ก็ไม่ได้เดินทางไกลมากนักเนื่องจากพื้นที่ตำบลวังเย็นอยู่ในเขตอำเภอเมืองนครปฐม และมีประชากรบางส่วนที่ไปทำงานต่างประเทศ ปัญหาที่พบคือ ประชากรต้องไปทำงานนอกพื้นที่ในเมืองที่มีโรงงานอุตสาหกรรม บริษัท ห้างร้านใหญ่ๆ เพราะในพื้นที่ไม่มีโรงงานอุตสาหกรรมที่มีการจ้างแรงงานขนาดใหญ่จึงไม่จำเป็นต้องจ้างแรงงานจำนวนมาก ปัญหานี้ยังไม่สามารถแก้ไขได้

(๗) ศาสนา ประเพณี วัฒนธรรม**๑) การนับถือศาสนา**

ประชากรในพื้นที่ส่วนใหญ่ นับถือ ศาสนาพุทธ จะมีส่วนน้อยมากที่นับถือศาสนาอื่น เช่นคริสต์ และอิสลาม มีศาสนาสถานทางพุทธศาสนา (วัดวังเย็น)จำนวน ๑ แห่ง

๒) ประเพณีและงานประจำปี

- | | |
|--------------------------------|--------------------------------------|
| - ประเพณีวันขึ้นปีใหม่ | ประมาณเดือน มกราคม |
| - งานประจำปีวัดวังเย็น | ประมาณ เดือน มีนาคม |
| - ประเพณีวันสงกรานต์ | ประมาณเดือน เมษายน |
| - ประเพณีลอยกระทง | ประมาณเดือน ตุลาคม พฤศจิกายน |
| - ประเพณีวันเข้าพรรษา ออกพรรษา | ประมาณเดือน กรกฎาคม ตุลาคม พฤศจิกายน |

๓) ภูมิปัญญาท้องถิ่น ภาษาถิ่น

- ภูมิปัญญาท้องถิ่น ประชาชนในเขต องค์การบริหารส่วนตำบลวังเย็น ได้อนุรักษ์ภูมิปัญญาท้องถิ่น ได้แก่ ทำอัฐมอญ

- ภาษาถิ่น ส่วนมากร้อยละ ๙๐ % พูดภาษากลาง

๔) OTOP สินค้าพื้นเมืองและของที่ระลึก

ประชาชนในเขตองค์การบริหารส่วนตำบลวังเย็นได้ผลิตของใช้พื้นเมืองขึ้นใช้ในครัวเรือนและเหลือเอาไว้จำหน่ายบ้าง ได้แก่ น้ำดื่มยาต้มสมุนไพร ยาหม่องเครื่องจักสาร ฯลฯ

(๘).ทรัพยากรธรรมชาติ

๑) น้ำ

ที่ใช้ในการอุปโภค-บริโภค เป็นน้ำที่ได้จากน้ำฝน และน้ำดิบจากบ่อบาดาลซึ่งจะต้องนำมาผ่านกระบวนการของระบบประปา สำหรับน้ำใต้ดินมีปริมาณน้อย ไม่สามารถนำขึ้นมาใช้ให้พอเพียงได้ แหล่งน้ำที่สำคัญจำแนกได้ดังนี้

- คลองชลประทาน
- คลองท่าผา- บางแก้ว(สายหลัก)
- คลองห้วยสามสาม
- คลองไส้ไก่ต่างๆ และบ่อน้ำที่ชาวบ้านขุดไว้ใช้ทางการเกษตร
- ประปาบาดาล จำนวน ๑๑ หอถัง

๒) ป่าไม้

ตำบลวังเย็น อยู่ในเขตอำเภอเมือง ฯ เป็นร่องรอยป่าธรรมชาติที่สำคัญยิ่งอีกแห่งหนึ่ง ไม้สำคัญได้แก่ ยางนาไม้ทั้งต้นเล็กและต้นใหญ่ และมีไม้ยืนต้นชนิดอื่น ๆ อีกเป็นจำนวนมาก เช่น ตะเคียนทอง ตะเคียนหนู ช่อย กร่าง มะดัน และมะพลับ เป็นต้นนอกจากนี้ยังมีสัตว์ป่าหลายชนิด เช่น กระรอก กระแต ลิงป่า และนกชนิดต่างๆป่าที่ปลูกขึ้นใหม่ในพื้นที่ต่าง ๆ ซึ่งเป็นที่น่ายินดีเป็นอย่างยิ่งว่าปัจจุบันวัด สถานที่ราชการ และสถานศึกษาหลายแห่งได้ให้ความสำคัญแก่เรื่องปลูกป่าโดยดำเนินการปลูกป่าในโอกาสวันสำคัญต่าง ๆ ของชาติมากขึ้นจนกลายเป็นป่าไม้ร่มรื่น มีไม้หลากหลายชนิด ทั้งไม้พื้นเมืองและไม้ถิ่นอื่น

๓) ภูเขา

ในเขตองค์การบริหารส่วนตำบลวังเย็น ไม่มีภูเขา

๔) ทรัพยากรธรรมชาติที่สำคัญขององค์กรปกครองท้องถิ่น

ในพื้นที่ของ องค์การบริหารส่วนตำบลวังเย็น ส่วนมากเป็นพื้นที่สำหรับเพาะปลูก ที่อยู่อาศัย ร้านค้า สถานประกอบการตามลำดับ และมีพื้นที่เพียงเล็กน้อยที่เป็นพื้นที่สาธารณะ ทรัพยากรธรรมชาติในพื้นที่ ก็ได้แก่ ดิน น้ำ ต้นไม้ อากาศที่ไม่มีมลพิษ ปัญหาคือ ต้องอาศัยน้ำดิบจากแหล่งอื่น และน้ำฝนน้ำในการเกษตรก็ต้องรอฤดูฝน มีแหล่งน้ำใช้ในการเกษตรไม่เพียงพอ ปัญหาคือยังไม่สามารถหาแหล่งน้ำสำหรับการเกษตรได้เพิ่มขึ้น เพราะพื้นที่ส่วนมากเป็นของประชาชน เอกชน โครงการปลูกต้นไม้ในวันสำคัญต่างๆ ในพื้นที่ของตนเองและที่สาธารณะรวมทั้งปรับปรุงสภาพภูมิทัศน์ของเมืองให้ร่มรื่นสวยงาม ให้เป็นเมืองน่าอยู่ เป็นที่พักผ่อนหย่อนใจของประชาชน ฯลฯ

(๙) อื่น ๆ

- ไม้

ส่วนที่ ๒

ยุทธศาสตร์การพัฒนากองครักษ์ส่วนท้องถิ่น

ส่วนที่ ๒

ยุทธศาสตร์การพัฒนางองค์กรปกครองส่วนท้องถิ่น

(๑) ความสัมพันธ์ระหว่างแผนพัฒนาระดับมหภาค

๑) แผนยุทธศาสตร์ชาติ ๒๐ ปี (พ.ศ. ๒๕๖๑ - ๒๕๘๐)

โดยที่รัฐธรรมนูญแห่งราชอาณาจักรไทย มาตรา ๖๕ กำหนดให้รัฐพึงจัดให้มียุทธศาสตร์ชาติเป็นเป้าหมายการพัฒนาประเทศอย่างยั่งยืน ตามหลักธรรมาภิบาลเพื่อใช้เป็นกรอบในการจัดทำแผนต่างๆให้สอดคล้องและบูรณาการกันเพื่อให้เกิดเป็นพลังผลักดันร่วมกันไปสู่เป้าหมายดังกล่าว โดยให้เป็นไปตามที่กำหนดในกฎหมายว่าด้วยการจัดทำยุทธศาสตร์ชาติ และต่อมาได้มีการตราพระราชบัญญัติการจัดทำยุทธศาสตร์ชาติ พ.ศ. ๒๕๖๐ มีผลบังคับใช้เมื่อวันที่ ๑ สิงหาคม ๒๕๖๐ โดยกำหนดให้มีการแต่งตั้งคณะกรรมการยุทธศาสตร์ชาติ เพื่อรับผิดชอบในการจัดทำร่างยุทธศาสตร์ชาติ กำหนดวิธีการการมีส่วนร่วมของประชาชนในการจัดทำร่างยุทธศาสตร์ชาติ ในการติดตาม การตรวจสอบ และการประเมินผล รวมทั้งกำหนดมาตรการส่งเสริมและสนับสนุนให้ประชาชนทุกภาคส่วนดำเนินการให้สอดคล้องกับยุทธศาสตร์ชาติ

เพื่อให้เป็นไปตามที่กำหนดในพระราชบัญญัติการจัดทำ ยุทธศาสตร์ชาติ พ.ศ. ๒๕๖๐ คณะกรรมการยุทธศาสตร์ชาติได้แต่งตั้งคณะกรรมการจัดทำยุทธศาสตร์ชาติด้านต่างๆ รวม ๖ คณะอันประกอบด้วย คณะกรรมการจัดทำยุทธศาสตร์ชาติด้านความมั่นคง คณะกรรมการจัดทำยุทธศาสตร์ชาติด้านการสร้างความสามารถในการแข่งขัน คณะกรรมการจัดทำยุทธศาสตร์ชาติด้านการพัฒนาและเสริมสร้างศักยภาพทรัพยากรมนุษย์ คณะกรรมการจัดทำยุทธศาสตร์ชาติด้านการสร้างโอกาสและความเสมอภาคทางสังคม คณะกรรมการจัดทำยุทธศาสตร์ชาติด้านการสร้างการเติบโตบนคุณภาพชีวิตที่เป็นมิตรต่อสิ่งแวดล้อม และคณะกรรมการจัดทำยุทธศาสตร์ชาติด้านการปรับสมดุลและพัฒนาระบบการบริหารจัดการภาครัฐ เพื่อรับผิดชอบในการดำเนินการจัดทำร่างยุทธศาสตร์ชาติให้เป็นไปตามหลักเกณฑ์ วิธีการ และเงื่อนไขที่กำหนด ตลอดจนได้จัดให้มีการรับฟังความคิดเห็นของประชาชนและหน่วยงานของรัฐที่เกี่ยวข้องอย่างกว้างขวางเพื่อประกอบการพิจารณาจัดทำร่างยุทธศาสตร์ชาติตามที่กฎหมายกำหนดแล้ว

ยุทธศาสตร์ชาติ ๒๐ ปี (พ.ศ. ๒๕๖๑-๒๕๘๐) เป็นยุทธศาสตร์ชาติฉบับแรกของประเทศไทยตามรัฐธรรมนูญแห่งราชอาณาจักรไทย ซึ่งจะต้องนำไปสู่การปฏิบัติเพื่อให้ประเทศไทยบรรลุวิสัยทัศน์ “ประเทศไทยมีความมั่นคง มั่งคั่ง ยั่งยืน เป็นประเทศพัฒนาแล้ว ด้วยการพัฒนาตามหลักปรัชญาของเศรษฐกิจพอเพียง” ภายในช่วงเวลาดังกล่าว เพื่อความสุขของคนไทยทุกคน

สถานการณ์แนวโน้มวิสัยทัศน์และเป้าหมายในการพัฒนาประเทศ

๑. บทนำ

การพัฒนาประเทศไทยนับตั้งแต่แผนพัฒนาเศรษฐกิจและสังคมแห่งชาติฉบับที่๑เป็นต้นมาได้ส่งผลให้ประเทศมีการพัฒนาในทุกมิติทั้งในด้านเศรษฐกิจที่ประเทศไทยได้รับการยกระดับเป็นประเทศในกลุ่มบนของกลุ่มประเทศระดับรายได้ปานกลางในด้านสังคมที่มีการพัฒนาคุณภาพชีวิตของประชาชนส่งผลให้ประเทศไทยหลุดพ้นจากการเป็นประเทศยากจนและในด้านสิ่งแวดล้อมที่ประเทศไทยมีข้อ

ได้เปรียบในความหลากหลายเชิงนิเวศอย่างไรก็ตามประเทศไทยยังมีความท้าทายต่อการพัฒนาที่สำคัญอาทิ อัตราการขยายตัวทางเศรษฐกิจในปี ๒๕๖๐ ที่ร้อยละ ๓.๙ ถือว่าอยู่ในระดับต่ำกว่าศักยภาพเมื่อเทียบกับร้อยละ ๖.๐ ต่อปี ในช่วงเวลาเกือบ ๖ ทศวรรษที่ผ่านมา โดยมีสาเหตุหลักจากการชะลอตัวของการลงทุนภายในประเทศ และสถานการณ์เศรษฐกิจโลกที่ยังไม่ฟื้นตัวได้เต็มที่ โครงสร้างเศรษฐกิจไทยที่ยังไม่สามารถขับเคลื่อนด้วยนวัตกรรมได้อย่างเต็มประสิทธิภาพภาคบริการและภาคเกษตรมีผลผลิตการผลิตในระดับต่ำขาดการนำเทคโนโลยีเข้ามาเพิ่มประสิทธิภาพในการผลิตประกอบกับแรงงานไทยยังมีปัญหาเรื่องคุณภาพและสมรรถนะที่ไม่สอดคล้องกับความต้องการในการขับเคลื่อนการพัฒนาของประเทศ

นอกจากนั้นศักยภาพและคุณภาพของประชากรไทยทุกช่วงวัยยังคงเป็นปัจจัยท้าทายสำคัญต่อการพัฒนาประเทศแม้ว่าการเข้าถึงระบบบริการสาธารณสุข การศึกษา บริการสาธารณสุข โครงสร้างพื้นฐานต่างๆ และการคุ้มครองทางสังคมอื่นๆ ของคนไทยมีความครอบคลุมเพิ่มมากขึ้นแต่ยังคงมีปัญหาเรื่องคุณภาพการให้บริการที่มีมาตรฐานแตกต่างกันระหว่างพื้นที่ซึ่งเป็นหนึ่งในสาเหตุหลักที่ทำให้ประเทศไทยยังคงมีปัญหาความเหลื่อมล้ำในหลายมิติ ขณะที่ปัญหาด้านความยากจนยังคงเป็นประเด็นท้าทายในการยกระดับการพัฒนาประเทศให้ประชาชนมีรายได้สูงขึ้นและแก้ปัญหาความเหลื่อมล้ำอย่างยั่งยืน ขณะเดียวกันการวางกลยุทธ์ระยะยาวในการฟื้นฟูการใช้และการรักษาทรัพยากรอย่างบูรณาการเพื่อการพัฒนาประเทศที่ผ่านมายังขาดความชัดเจนส่งผลให้ทรัพยากรธรรมชาติและสิ่งแวดล้อมของประเทศยังมีปัญหาการใช้อย่างสิ้นเปลืองและเสื่อมโทรมลงอย่างรวดเร็ว

ทั้งนี้ปัญหาดังกล่าวข้างต้นมีสาเหตุส่วนหนึ่งมาจากประสิทธิภาพการบริหารจัดการภาครัฐ การพัฒนาประเทศขาดความต่อเนื่องและความยืดหยุ่นในการตอบสนองต่อความต้องการและปัญหาของประชาชน ขณะที่ความมั่นคงภายในประเทศยังมีหลายประเด็นที่ต้องเสริมสร้างให้เกิดความเข้มแข็งลดความขัดแย้งทางความคิดและอุดมการณ์ที่มีรากฐานมาจากความเหลื่อมล้ำความไม่เสมอภาคการขาดความเชื่อมั่นในกระบวนการยุติธรรมและปัญหาการขาดเสถียรภาพทางการเมืองตลอดจนส่งเสริมคนในชาติให้ยึดมั่นสถาบันหลักเป็นศูนย์รวมจิตใจให้เกิดความรักและความสามัคคีในขณะเดียวกันการเปลี่ยนแปลงโครงสร้างประชากรที่มีสัดส่วนประชากรวัยแรงงาน และวัยเด็กที่ลดลงและประชากรสูงอายุที่เพิ่มขึ้นอย่างต่อเนื่องจะเป็นปัจจัยเสี่ยงสำคัญที่จะทำให้การพัฒนาประเทศในมิติต่างๆ มีความท้าทายมากขึ้นทั้งในส่วนของเสถียรภาพทางการเงินการคลังของประเทศในการจัดสวัสดิการเพื่อดูแลผู้สูงอายุที่เพิ่มสูงขึ้น การลงทุนและการออม การเจริญเติบโตทางเศรษฐกิจของประเทศ ความมั่นคงทางสังคม การบริหารจัดการทรัพยากรธรรมชาติอย่างยั่งยืนซึ่งเป็นประเด็นท้าทายต่อการขับเคลื่อนประเทศไปสู่การเป็นประเทศพัฒนาแล้ว

๒. ปัจจัยและแนวโน้มที่คาดว่าจะส่งผลกระทบต่อการพัฒนาประเทศ

แม้ว่าประเทศไทยจะมีตำแหน่งที่ตั้งที่สามารถเป็นศูนย์กลางในการเชื่อมโยงในภูมิภาคและเป็นประตูสู่เอเชียแต่การที่มีอาณาเขตติดกับประเทศเพื่อนบ้านหลายประเทศทำให้ปัญหาด้านเขตแดนกับประเทศเพื่อนบ้านยังคงเป็นความท้าทายด้านความมั่นคงในอนาคตนอกจากนี้ประเทศไทยยังคงต้องให้ความสำคัญกับปัญหาด้านความมั่นคงอื่นๆที่มีความซับซ้อนละเอียดอ่อนและมีความเชื่อมโยงกันหลายมิติที่อาจเป็นประเด็นท้าทายต่อการสร้างบรรยากาศความไว้วางใจระหว่างรัฐกับประชาชนและระหว่างประชาชนกับประชาชนซึ่งรวมถึงการสร้าง ความสามัคคีของคนในชาติที่จะนำไปสู่การแก้ปัญหาความขัดแย้งระหว่างกลุ่มประชากรไทยที่มีแนวคิดและความเชื่อที่แตกต่างกันอย่างยั่งยืน นอกจากนี้การขยายอิทธิพลและการเพิ่มบทบาทของประเทศมหาอำนาจที่อาจก่อให้เกิดการเปลี่ยนแปลงไปสู่ระบบหลายขั้วอำนาจหรือเกิดการย้ายขั้วอำนาจทางเศรษฐกิจซึ่งอาจส่งผลกระทบต่อเสถียรภาพทางเศรษฐกิจของประเทศในอนาคตขณะที่องค์กรที่ไม่ใช่รัฐอาทิองค์กรระหว่างประเทศและบรรษัทข้ามชาติจะมีบทบาทมากขึ้นในการกำหนดกฎระเบียบทิศทางความสัมพันธ์และมาตรฐานสากลต่างๆทั้งในด้านความมั่นคงและ

เศรษฐกิจรวมทั้งการรวมกลุ่มเศรษฐกิจและการเปิดเสรีในภูมิภาคที่นำไปสู่ความเชื่อมโยงในทุกระบบอาจก่อให้เกิดความเสี่ยงด้านอาชญากรรมข้ามชาติและเศรษฐกิจนอกระบบรวมทั้งปัญหาเสพติดการค้ำมนุษย์และการลักลอบเข้าเมืองในทางกลับกันความเปลี่ยนแปลงจากโลกาภิวัตน์และความก้าวหน้าทางวิทยาศาสตร์และเทคโนโลยีที่ได้รับการพัฒนาอย่างก้าวกระโดดจะก่อให้เกิดนวัตกรรมอย่างพลิกผัน อาทิ เทคโนโลยีปัญญาประดิษฐ์อินเทอร์เน็ตในทุกสิ่ง การวิเคราะห์ข้อมูลขนาดใหญ่หุ่นยนต์และโดรนเทคโนโลยีพันธุกรรมสมัยใหม่และเทคโนโลยีทางการเงินซึ่งตัวอย่างแนวโน้มการพัฒนาเทคโนโลยีอย่างก้าวกระโดดเหล่านี้คาดว่าจะจะเป็นปัจจัยสนับสนุนหลักที่ช่วยทำให้เศรษฐกิจโลกและเศรษฐกิจไทยมีแนวโน้มที่จะกลับมาขยายตัวได้เข้มแข็งขึ้นแนวโน้มสำคัญที่จำเป็นต้องมีการติดตามอย่างใกล้ชิด อาทิ การรวมกลุ่มทางการค้าและการลงทุนที่จะมีความหลากหลายเพิ่มมากขึ้นการแข่งขันที่คาดว่าจะรุนแรงขึ้นในการเพิ่มผลิตภาพและสร้างความหลากหลายของสินค้าและบริการที่ตอบโจทย์รูปแบบชีวิตใหม่ๆ

นอกจากนั้นประเทศไทยคาดว่าจะเข้าสู่การเป็นสังคมสูงวัยระดับสุดยอดในปี ๒๕๗๔ จะก่อให้เกิดโอกาสใหม่ๆ ในการตอบสนองความต้องการของกลุ่มผู้บริโภครุ่นสูงวัยที่มีสัดส่วนเพิ่มขึ้นอย่างต่อเนื่องรวมทั้งการคาดการณ์ว่าครอบครัวไทยจะมีขนาดเล็กลงและมีรูปแบบที่หลากหลายมากขึ้นประชากรในประเทศไทยจะมีช่วงอายุที่แตกต่างกันและจะมีกลุ่มคนช่วงอายุใหม่ๆ เพิ่มขึ้นซึ่งจะส่งผลกระทบต่อทัศนคติและพฤติกรรมที่แตกต่างกันดังนั้นการเตรียมความพร้อมของประชากรให้มีคุณภาพและการนำเทคโนโลยีที่เหมาะสมมาใช้ในการผลิตและการบริการของประเทศจะเป็นความท้าทายสำคัญในระยะต่อไป

ในขณะเดียวกันโครงสร้างประชากรที่เข้าสู่สังคมสูงวัยอาจทำให้เกิดความต้องการแรงงานต่างชาตินี้อีกมากขึ้นเพื่อทดแทนจำนวนแรงงานไทยที่ลดลงซึ่งปัจจัยด้านการเปิดเสรีในภูมิภาคและความก้าวหน้าของการพัฒนาระบบคมนาคมขนส่งในภูมิภาคจะทำให้การเคลื่อนย้ายแรงงานและการย้ายถิ่นมีความสะดวกมากขึ้นและเป็นปัจจัยสำคัญที่จะทำให้เกิดการเคลื่อนย้ายประชากรเข้าออกประเทศเพิ่มมากขึ้น โดยเฉพาะในกลุ่มประชากรที่มีศักยภาพซึ่งมีแนวโน้มในการเคลื่อนย้ายไปเรียนหรือทำงานในทั่วทุกมุมโลกสูงขึ้นทั้งนี้การย้ายถิ่นส่วนใหญ่มีวัตถุประสงค์เพื่อแสวงหาโอกาสทางเศรษฐกิจที่ดีขึ้นจึงอาจเป็นไปได้ที่ประเทศไทยจะยังคงเป็นประเทศผู้รับของประชากรจากประเทศเพื่อนบ้านขณะที่ประชากรไทยโดยเฉพาะแรงงานทักษะอาจมีแรงจูงใจในการย้ายถิ่นไปยังประเทศที่มีระดับการพัฒนาที่ดีกว่าอาจทำให้การแย่งชิงแรงงานมีความรุนแรงมากขึ้นซึ่งจะยิ่งทำให้เกิดความเสี่ยงต่อการเจริญเติบโตทางเศรษฐกิจและการเปลี่ยนแปลงของบริษัทสังคมไทย

นอกจากนี้ผลกระทบจากการเปลี่ยนแปลงสภาพภูมิอากาศคาดว่าจะมีความรุนแรงมากขึ้นทั้งในเชิงความผันผวนความถี่และขอบเขตที่กว้างขวางมากขึ้นซึ่งจะสร้างความเสียหายต่อชีวิตและทรัพย์สินระบบโครงสร้างพื้นฐานที่จำเป็นตลอดจนระบบผลิตทางการเกษตรที่สัมพันธ์ต่อเนื่องกับความมั่นคงด้านอาหารและน้ำขณะที่ระบบนิเวศต่างๆ มีแนวโน้มเสื่อมโทรมลงและมีความเป็นไปได้ค่อนข้างสูงในการสูญเสียความสามารถในการรองรับความต้องการของมนุษย์ได้อย่างมีประสิทธิภาพอย่างไรก็ดีระดับความรุนแรงของผลกระทบอันเกิดจากการเปลี่ยนแปลงภูมิอากาศโลกและความเสื่อมโทรมของระบบนิเวศต่างๆ ดังกล่าวที่แต่ละประเทศจะต้องเผชิญจะมีความแตกต่างกันทำให้การเป็นสังคมสีเขียวการรักษาและบริหารจัดการทรัพยากรธรรมชาติและสิ่งแวดล้อมอย่างบูรณาการจะได้รับความสำคัญและความสนใจจากนานาประเทศรวมทั้งประเทศไทยเพิ่มมากขึ้นพลังงานทดแทนและพลังงานทางเลือกรวมถึงการสร้างสมดุลความมั่นคงด้านพลังงานและอาหารมีแนวโน้มที่จะมีความสำคัญเพิ่มมากขึ้นกฎระเบียบและข้อตกลงด้านสิ่งแวดล้อมจะมีความเข้มข้นและเข้มงวดขึ้นโดยกรอบการพัฒนาตามข้อตกลงระหว่างประเทศต่างๆ ที่สำคัญเช่นเป้าหมายการพัฒนาที่ยั่งยืนและบันทึกความตกลงปารีสจะได้รับการนำไปปฏิบัติอย่างจริงจังมากยิ่งขึ้น

แนวโน้มเหล่านี้จะก่อให้เกิดความท้าทายต่อการพัฒนาประเทศในหลายมิติทั้งในส่วนของการจ้างงานและอาชีพสาขาการผลิตและบริการใหม่ๆ ความมั่นคงของประเทศอันเกิดจากภัยคุกคามและความเสี่ยงด้านอื่นๆ ที่ซับซ้อนขึ้น อาชญากรรมไซเบอร์รูปแบบการก่อสงครามที่ใช้เทคโนโลยีเป็นเครื่องมือการเคลื่อนย้ายอย่างเสรีและรวดเร็วของผู้คนเงินทุนข้อมูลข่าวสารองค์ความรู้เทคโนโลยีและสินค้าและบริการการปรับตัวต่อการเปลี่ยนแปลงสภาพภูมิอากาศที่รวดเร็วและคาดการณ์ได้ยาก การเกิดขึ้นของโรคระบาดและโรคอุบัติใหม่ที่จะส่งผลให้การเฝ้าระวังด้านการสาธารณสุขในประเทศมีความสำคัญมากขึ้น อาจนำไปสู่ปัญหาความเหลื่อมล้ำที่ทวีความรุนแรงมากขึ้นได้หากไม่มีมาตรการที่มีประสิทธิภาพในการป้องกันและรองรับผลกระทบต่างๆ ที่คาดว่าจะเกิดขึ้นซึ่งรวมถึงการเตรียมความพร้อมเพื่อรองรับการเปลี่ยนแปลงทางเทคโนโลยีและนวัตกรรมแบบพลิกผันที่จะเกิดขึ้นอย่างรวดเร็วโดยเฉพาะอย่างยิ่งหากการเข้าถึงเทคโนโลยีโครงสร้างพื้นฐานและองค์ความรู้สมัยใหม่มีระดับความแตกต่างกันระหว่างกลุ่มประชากรต่างๆ โดยการเปลี่ยนแปลงทางเทคโนโลยีและนวัตกรรมดังกล่าวจะส่งผลต่อทั้งการจ้างงานและอาชีพที่จะมีรูปแบบและลักษณะงานที่เปลี่ยนไปมีความต้องการแรงงานที่มีสมรรถนะสูงเพิ่มมากขึ้นหลายอาชีพอาจหายไปจากตลาดงานในปัจจุบันและบางอาชีพจะถูกทดแทนด้วยระบบอัตโนมัติโดยเฉพาะอาชีพที่ต้องการทักษะระดับต่ำก่อให้เกิดความเสี่ยงต่อความมั่นคงและคุณภาพชีวิตของประชาชนที่ปรับตัวไม่ทันหรือขาดความรู้และทักษะที่ทันกับยุคสมัยที่เปลี่ยนแปลงไป กระแสโลกาภิวัตน์จะทำให้เกิดการขยายความเป็นเมืองวิถีชีวิตที่เปลี่ยนไปอย่างรวดเร็วรวมทั้งการเปลี่ยนแปลงทางสภาพภูมิอากาศที่อาจจะมีผลกระทบรุนแรงมากขึ้นซึ่งปัจจัยทั้งหมดดังกล่าวจะส่งผลให้ปัญหาความยากจนและความเหลื่อมล้ำของประเทศมีความซับซ้อนมากยิ่งขึ้น

จากปัจจัยและแนวโน้มที่คาดว่าจะส่งผลต่อการขับเคลื่อนการพัฒนาประเทศในมิติต่างๆ ข้างต้นเห็นได้ว่าบริบทและสภาพแวดล้อมทั้งภายในและภายนอกประเทศมีแนวโน้มที่จะเปลี่ยนแปลงอย่างรวดเร็วมีพลวัตสูงและมีความซับซ้อนหลากหลายมิติซึ่งจะส่งผลต่ออนาคตการพัฒนาประเทศอย่างมาก ดังนั้นการพัฒนาประเทศจึงจำเป็นต้องมียุทธศาสตร์การพัฒนาที่ครอบคลุมทุกมิติและทุกด้าน การพัฒนาที่เกี่ยวข้องมีความร่วมมือในลักษณะประชารัฐจากภาคส่วนต่างๆ ในรูปแบบของหุ้นส่วนการพัฒนาที่เป็นการทำงานอย่างบูรณาการเนื่องจากทุกมิติการพัฒนามีความเกี่ยวข้องซึ่งกันและกัน โดยประเทศไทยจำเป็นต้องมีทรัพยากรมนุษย์ที่มีคุณภาพมีความรู้สมรรถนะและทักษะที่สอดคล้องกับการเปลี่ยนแปลงต่างๆ สามารถรู้เท่าทันและปรับตัวให้สามารถดำเนินชีวิตได้อย่างมีความสุขมีอาชีพที่มั่นคงสร้างรายได้ท่ามกลางความเปลี่ยนแปลงกฎเกณฑ์และกติกาใหม่ๆ และมาตรฐานที่สูงขึ้น โดยเฉพาะในโลกที่มีการเปลี่ยนแปลงอย่างรวดเร็วซึ่งจำเป็นต้องมีการพัฒนาระบบและปัจจัยส่งเสริมต่างๆ ที่เกี่ยวข้องไปพร้อมกันทั้งในส่วนของระบบการเรียนการสอนและการพัฒนาทักษะฝีมือที่สอดคล้องกันกับการพัฒนาของคนในแต่ละช่วงวัย ระบบบริการสาธารณะโครงสร้างพื้นฐานรวมทั้งการให้ความสำคัญกับการส่งเสริมเทคโนโลยีและนวัตกรรมเพื่อให้ประเทศไทยสามารถยกระดับเป็นเจ้าของเทคโนโลยีและนวัตกรรมก้าวทันโลกจากการต่อยอดการพัฒนาบนพื้นฐานนโยบายไทยแลนด์ ๔.๐ ส่งผลให้เกิดการสร้างห่วงโซ่มูลค่าทางเศรษฐกิจในทั้งภาคอุตสาหกรรมภาคเกษตรและภาคบริการกระจายผลประโยชน์จากการพัฒนาลดปัญหาความเหลื่อมล้ำและนำไปสู่การเสริมสร้างคุณภาพชีวิตของประชาชนทุกภาคส่วน นอกจากนี้ประเทศไทยต้องให้ความสำคัญกับการสร้างสมดุลความมั่นคงด้านพลังงานและอาหารการรักษาไว้ซึ่งความหลากหลายเชิงนิเวศการส่งเสริมการดำเนินชีวิตและธุรกิจและการพัฒนาและขยายความเป็นเมืองที่เติบโตอย่างต่อเนื่องที่เป็นมิตรต่อสิ่งแวดล้อมพร้อมกับการมีข้อกำหนดของรูปแบบและกฎเกณฑ์ที่เกี่ยวข้องกับลักษณะการใช้พื้นที่ที่ชัดเจนขณะที่การพัฒนาโครงสร้างพื้นฐานและระบบโลจิสติกส์กฎหมายระบบภาษีต้องมีการพัฒนาที่สามารถอำนวยความสะดวกและส่งเสริมให้ประเทศมีศักยภาพการแข่งขันที่สูงขึ้นและสามารถใช้จุดแข็งในเรื่องตำแหน่งที่ตั้งทางภูมิศาสตร์ของประเทศ

ให้เกิดประโยชน์ต่อการพัฒนาประเทศมากขึ้นรวมทั้งให้ความสำคัญของการรวมกลุ่มความร่วมมือกับนานาประเทศในระดับภูมิภาคและระดับโลกเพื่อกระชับและสร้างสัมพันธ์มิตรีเสริมสร้างความสัมพันธ์ทางการทูต ซึ่งจะก่อให้เกิดการสร้างพลังทางเศรษฐกิจและรักษาความมั่นคงของประเทศโดยจำเป็นต้องสร้างความพร้อมในการที่จะยกระดับมาตรฐานและมีการปฏิบัติให้เป็นไปตามระเบียบกติกาสากลในด้านต่างๆ ณะเดียวกัน ประเทศไทยจำเป็นต้องเร่งให้มีการปฏิรูประบอบราชการและการเมืองเพื่อให้เกิดการบริหารราชการที่ดีและมีเสถียรภาพทางการเมืองมีการส่งเสริมคนในชาติให้ยึดมั่นสถาบันหลักเป็นศูนย์รวมจิตใจเพื่อให้เกิดความรัก ความสามัคคีและลดความขัดแย้งภายในประเทศโดยที่นโยบายการพัฒนาต่างๆ จำเป็นต้องคำนึงถึงความ สอดคล้องกับโครงสร้างและลักษณะพฤติกรรมของประชากรที่อาจจะมีความแตกต่างจากปัจจุบันมากขึ้น

ดังนั้นภายใต้เงื่อนไขโครงสร้างประชากรโครงสร้างเศรษฐกิจสภาพสังคมสภาพภูมิอากาศ สิ่งแวดล้อมและปัจจัยการพัฒนาต่างๆ ที่เกี่ยวข้องส่งผลให้ประเทศไทยจำเป็นต้องมีการวางแผนการพัฒนาที่ รอบคอบและครอบคลุมอย่างไ้ทุกตามหลายประเด็นพัฒนาเป็นเรื่องที่ต้องใช้ระยะเวลาในการดำเนินงาน เพื่อให้เกิดการปรับตัวซึ่งจะต้องหยั่งรากลึกลงไปถึงการเปลี่ยนแปลงในเชิงโครงสร้างการขับเคลื่อนการพัฒนา ให้ประเทศเจริญก้าวหน้าไปในอนาคตจึงจำเป็นต้องกำหนดวิสัยทัศน์ในระยะยาวที่ต้องบรรลุพร้อมทั้งแนว ยุทธศาสตร์หลักในด้านต่างๆ เพื่อเป็นกรอบในการขับเคลื่อนการพัฒนาอย่างบูรณาการบนพื้นฐานประชาธิปไตย เพื่อยกระดับจุดแข็งและจุดเด่นของประเทศและปรับปรุงแก้ไขจุดอ่อนและจุดด้อยต่างๆ อย่างเป็นระบบโดย ยุทธศาสตร์ชาติจะเป็นเป้าหมายใหญ่ในการขับเคลื่อนประเทศและถ่ายทอดไปสู่แผนในระดับอื่นๆ เพื่อนำไปสู่ การปฏิบัติทั้งในระดับยุทธศาสตร์ภารกิจและพื้นที่ซึ่งรวมถึงพื้นที่พิเศษต่างๆ อาทิ เขตเศรษฐกิจพิเศษชายแดน เขตพัฒนาพิเศษภาคตะวันออก เพื่อให้การพัฒนาประเทศสามารถดำเนินการได้อย่างมั่นคง มั่งคั่ง และยั่งยืน

๓. วิสัยทัศน์ประเทศไทย

“ประเทศไทยมีความมั่นคง มั่งคั่ง ยั่งยืน เป็นประเทศพัฒนาแล้ว ด้วยการพัฒนาตามหลัก

ปรัชญาของเศรษฐกิจพอเพียง” หรือเป็นคติพจน์ประจำชาติว่า “มั่นคง มั่งคั่ง ยั่งยืน” เพื่อสนองต่อต่อ ผลประโยชน์แห่งชาติอันได้แก่การมีเอกราชอธิปไตยการดำรงอยู่อย่างมั่นคงและยั่งยืนของสถาบันหลักของชาติและ ประชาชนจากภัยคุกคามทุกรูปแบบการอยู่ร่วมกันในชาติอย่างสันติสุขเป็นปึกแผ่นมีความมั่นคงทางสังคมท่ามกลาง พหุสังคมและการมีเกียรติและศักดิ์ศรีของความเป็นมนุษย์ความเจริญเติบโตของชาติความเป็นธรรมและความอยู่ดีมี สุขของประชาชนความยั่งยืนของฐานทรัพยากรธรรมชาติสิ่งแวดล้อมความมั่นคงทางพลังงานและอาหาร ความสามารถในการรักษาผลประโยชน์ของชาติภายใต้การเปลี่ยนแปลงของสภาวะแวดล้อมระหว่างประเทศและการ อยู่ร่วมกันอย่างสันติประสานสอดคล้องกันด้านความมั่นคงในประชาคมอาเซียนและประชาคมโลกอย่างมีเกียรติและ ศักดิ์ศรี

ความมั่นคง หมายถึงการมีความมั่นคงปลอดภัยจากภัยและการเปลี่ยนแปลงทั้งภายในประเทศ และภายนอกประเทศในทุกระดับทั้งระดับประเทศสังคมชุมชนครัวเรือนและปัจเจกบุคคลและมีความมั่นคงในทุกมิติ ทั้งมิติทางการทหารเศรษฐกิจสังคมสิ่งแวดล้อมและการเมืองเช่นประเทศมีความมั่นคงในเอกราชและอธิปไตยมีการ ปกครองระบอบประชาธิปไตยที่มีพระมหากษัตริย์ทรงเป็นประมุขสถาบันชาติศาสนาพระมหากษัตริย์มีความเข้มแข็ง เป็นศูนย์กลางและเป็นที่ยึดเหนี่ยวจิตใจของประชาชนมีระบบการเมืองที่มั่นคงเป็นกลไกที่นำไปสู่การบริหารประเทศ ที่ต่อเนื่องและโปร่งใสตามหลักธรรมาภิบาลสังคมมีความปรองดองและความสามัคคีสามารถผนึกกำลังเพื่อพัฒนา ประเทศชุมชนมีความเข้มแข็งครอบครัวมีความอบอุ่นประชาชนมีความมั่นคงในชีวิตมีงานและรายได้ที่มั่นคงพอเพียง กับการดำรงชีวิตมีการออมสำหรับวัยเกษียณความมั่นคงของอาหารพลังงานและน้ำมีที่อยู่อาศัยและความปลอดภัย ในชีวิตทรัพย์สิน

ความมั่งคั่ง หมายถึงประเทศไทยมีการขยายตัวของเศรษฐกิจอย่างต่อเนื่องและมีความ

ที่ยั่งยืนเข้าสู่กลุ่มประเทศรายได้สูงความเหลื่อมล้ำของการพัฒนาลดประชากรมีความอยู่ดีมีสุขได้รับผลประโยชน์จากการพัฒนาอย่างเท่าเทียมกันมากขึ้นและมีการพัฒนาอย่างทั่วถึงทุกภาคส่วนมีคุณภาพชีวิตตามมาตรฐานขององค์การสหประชาชาติไม่มีประชาชนที่อยู่ในภาวะความยากจนเศรษฐกิจในประเทศมีความเข้มแข็งขณะเดียวกันต้องมีความสามารถในการแข่งขันกับประเทศต่างๆทั้งในตลาดโลกและตลาดภายในประเทศเพื่อให้สามารถสร้างรายได้ทั้งจากภายในและภายนอกประเทศตลอดจนมีการสร้างฐานเศรษฐกิจและสังคมแห่งอนาคตเพื่อให้สอดคล้องกับบริบทการพัฒนาที่เปลี่ยนแปลงไปและประเทศไทยมีบทบาทที่สำคัญในเวทีโลกและความสัมพันธ์ทางเศรษฐกิจและการค้าอย่างแน่นแฟ้นกับประเทศในภูมิภาคเอเชียเป็นจุดสำคัญของการเชื่อมโยงในภูมิภาคทั้งการคมนาคมขนส่งการผลิตการค้าการลงทุนและการทำธุรกิจเพื่อให้เป็นพลังในการพัฒนานอกจากนี้ยังมีความสมบูรณ์ในทุนที่จะสามารถสร้างการพัฒนาต่อเนื่องไปได้ได้แก่ทุนมนุษย์ทุนทางปัญญาทุนทางการเงินทุนที่เป็นเครื่องมือเครื่องจักรทุนทางสังคมและทุนทรัพยากรธรรมชาติและสิ่งแวดล้อม

ความยั่งยืน หมายถึงการพัฒนาที่สามารถสร้างความเจริญรายได้และคุณภาพชีวิตของประชาชนให้เพิ่มขึ้นอย่างต่อเนื่องซึ่งเป็นการเจริญเติบโตของเศรษฐกิจที่อยู่บนหลักการใช้การรักษาและการฟื้นฟูฐานทรัพยากรธรรมชาติอย่างยั่งยืนไม่ใช่ทรัพยากรธรรมชาติจนเกินพอดีไม่สร้างมลภาวะต่อสิ่งแวดล้อมจนเกินความสามารถในการรองรับและเยียวยาของระบบนิเวศการผลิตและการบริโภคเป็นมิตรกับสิ่งแวดล้อมและสอดคล้องกับเป้าหมายการพัฒนาที่ยั่งยืนทรัพยากรธรรมชาติมีความอุดมสมบูรณ์มากขึ้นและสิ่งแวดล้อมมีคุณภาพดีขึ้นคนมีความรับผิดชอบต่อสังคมมีความเอื้ออาทรเสียสละเพื่อผลประโยชน์ส่วนรวมรัฐบาลมีนโยบายที่มุ่งประโยชน์ส่วนรวมอย่างยั่งยืนและให้ความสำคัญกับการมีส่วนร่วมของประชาชนและทุกภาคส่วนในสังคมยึดถือและปฏิบัติตามหลักปรัชญาของเศรษฐกิจพอเพียงเพื่อการพัฒนาอย่างสมดุลมีเสถียรภาพและยั่งยืน

โดยมีเป้าหมายการพัฒนาประเทศคือ “**ประเทศชาติมั่นคงประชาชนมีความสุขเศรษฐกิจพัฒนาอย่างต่อเนื่องสังคมเป็นธรรมฐานทรัพยากรธรรมชาติยั่งยืน**” โดยยกระดับศักยภาพของประเทศในหลากหลายมิติพัฒนาคนในทุกมิติและในทุกช่วงวัยให้เป็นคนดีเก่งและมีคุณภาพสร้างโอกาสและความเสมอภาคทางสังคมสร้างการเติบโตบนคุณภาพชีวิตที่เป็นมิตรกับสิ่งแวดล้อมและมีภาครัฐของประชาชนเพื่อประชาชนและประโยชน์ส่วนรวมโดยการประเมินผลการพัฒนาตามยุทธศาสตร์ชาติประกอบด้วย

- ๑) ความอยู่ดีมีสุขของคนไทยและสังคมไทย
- ๒) ขีดความสามารถในการแข่งขันการพัฒนาเศรษฐกิจและการกระจายรายได้
- ๓) การพัฒนาทรัพยากรมนุษย์ของประเทศ
- ๔) ความเท่าเทียมและความเสมอภาคของสังคม
- ๕) ความหลากหลายทางชีวภาพคุณภาพสิ่งแวดล้อมและความยั่งยืนของทรัพยากรธรรมชาติ
- ๖) ประสิทธิภาพการบริหารจัดการและการเข้าถึงการให้บริการของภาครัฐ

๔. ประเด็นยุทธศาสตร์ชาติ

๔.๑ ยุทธศาสตร์ชาติด้านความมั่นคง

มีเป้าหมายการพัฒนาที่สำคัญ คือ ประเทศชาติมั่นคง ประชาชนมีความสุข เน้นการบริหารจัดการสถานะแวดล้อมของประเทศให้มีความมั่นคง ปลอดภัย เกราะช อธิปไตย และมีความสงบเรียบร้อยในทุก ระดับ ตั้งแต่ระดับชาติ สังคม ชุมชน มุ่งเน้นการพัฒนาดคน เครื่องมือ เทคโนโลยี และระบบฐานข้อมูลขนาดใหญ่ให้มีความพร้อมสามารถรับมือกับภัยคุกคาม และภัยพิบัติได้ทุกรูปแบบ และทุกระดับความรุนแรง ควบคู่ไปกับการป้องกันและแก้ไขปัญหาด้านความมั่นคง ที่มีอยู่ในปัจจุบัน และที่อาจเกิดขึ้นในอนาคตใช้กลไกการแก้ไขปัญหาแบบบูรณาการ ทั้งกับส่วนราชการ ภาคเอกชน ประชาสังคม และองค์กรที่ไม่ใช่รัฐ รวมถึงประเทศเพื่อนบ้าน และมิตรประเทศทั่วโลกบนพื้นฐานของหลักธรรมาภิบาล เพื่อเอื้ออำนวยประโยชน์ต่อการดำเนินการ ของยุทธศาสตร์ชาติ ด้านอื่น ๆ ให้สามารถขับเคลื่อนไปได้ตามทิศทางและเป้าหมายที่กำหนด

- (๑)การรักษาความสงบภายในประเทศ
- (๒)การป้องกันและแก้ไขปัญหามีผลกระทบต่อความมั่นคง

- ๓)การพัฒนาศักยภาพของประเทศให้พร้อมเผชิญภัยคุกคามที่กระทบต่อความมั่นคงของชาติ
- (๔)การบูรณาการความร่วมมือด้านความมั่นคงกับอาเซียนและนานาชาติรวมถึงองค์กรภาครัฐและที่มิใช่ภาครัฐ
- (๕)การพัฒนากลไกการบริหารจัดการความมั่นคงแบบองค์รวม

๔.๒ ยุทธศาสตร์ชาติด้านการสร้างความสามารถในการแข่งขัน

มีเป้าหมายการพัฒนาที่มุ่งเน้นการยกระดับศักยภาพของประเทศในหลากหลายมิติ บนพื้นฐานแนวคิด ๓ ประการ ได้แก่

๑. “ต่อยอดอดีต” โดยมองกลับไปที่เราเก่งทางเศรษฐกิจ อัตลักษณ์ วัฒนธรรม ประเพณี วิถีชีวิต และจุดเด่นทางทรัพยากรธรรมชาติที่หลากหลาย รวมทั้งความได้เปรียบเชิงเปรียบเทียบของประเทศในด้านอื่น ๆ นำมาประยุกต์ผสมผสานกับเทคโนโลยีและนวัตกรรม เพื่อให้สอดคล้องกับบริบทของเศรษฐกิจและสังคมโลกสมัยใหม่

๒. “ปรับปรุงจจุบัน” เพื่อปูทางสู่อนาคต ผ่านการพัฒนาโครงสร้างพื้นฐานของประเทศในมิติต่าง ๆ ทั้งโครงข่ายระบบคมนาคม และขนส่ง โครงสร้างพื้นฐานวิทยาศาสตร์ เทคโนโลยี และดิจิทัล และการปรับสภาพแวดล้อมให้เอื้อต่อการพัฒนาอุตสาหกรรม และบริการอนาคต และ

๓. “สร้างคุณค่าใหม่ในอนาคต” ด้วยการเพิ่มศักยภาพของผู้ประกอบการ พัฒนาคนรุ่นใหม่ รวมถึงปรับรูปแบบธุรกิจ เพื่อตอบสนองต่อความต้องการของตลาด ผสมผสานกับยุทธศาสตร์ที่รองรับ อนาคต บนพื้นฐานของการต่อยอดอดีตและปรับปรุงจจุบัน พร้อมทั้งส่งเสริมและสนับสนุนจากภาครัฐ ให้ประเทศไทยสามารถสร้างฐานรายได้และการจ้างงานใหม่ ขยายโอกาสทางการค้าและการลงทุน ในเวทีโลก ควบคู่กับการยกระดับรายได้และการกินดีอยู่ดี รวมถึงการเพิ่มขึ้นของคนชั้นกลาง และลดความเหลื่อมล้ำของคนในคราวเดียวกัน

(๑)การเกษตรสร้างมูลค่า

- (๒)อุตสาหกรรมและบริการแห่งอนาคต
- (๓)สร้างความหลากหลายด้านการท่องเที่ยว
- (๔)โครงสร้างพื้นฐานเชื่อมโยงไทยเชื่อมโยงโลก
- (๕)พัฒนาเศรษฐกิจบนพื้นฐานผู้ประกอบการยุคใหม่

๔.๓ ยุทธศาสตร์ชาติด้านการพัฒนาและเสริมสร้างศักยภาพทรัพยากรมนุษย์

มีเป้าหมายการพัฒนาที่สำคัญ เพื่อพัฒนาคนในทุกมิติและในทุกช่วงวัยให้เป็นคนดี เก่ง และมีคุณภาพ โดยคนไทย มีความพร้อมทั้งกายใจ สติปัญญา มีพัฒนาการที่ดีรอบด้าน และมีสุขภาวะที่ดีในทุกช่วงวัย มีจิตสาธารณะ รับผิดชอบต่อสังคมและผู้อื่น มัธยัสถ์ อดออม โอบอ้อม อารี มีวินัย รักษาศีลธรรม และเป็นพลเมืองดีของชาติ มีหลักคิดที่ถูกต้อง มีทักษะที่จำเป็นในศตวรรษที่ ๒๑ มีทักษะสื่อสารภาษาอังกฤษและภาษาที่สาม อนุรักษ์ภาษาท้องถิ่น มีนิสัยรักการเรียนรู้และการพัฒนาตนเอง อย่างต่อเนื่องตลอดชีวิต สู่การเป็นคนไทยที่มีทักษะสูงเป็นนวัตกรรม นวัตกรรม ผู้ประกอบการ เกษตรกรยุคใหม่ และอื่น ๆ โดยมีสัมมาชีพตามความถนัดตนเอง

- (๑)การปรับเปลี่ยนค่านิยมและวัฒนธรรม
- (๒)การพัฒนาศักยภาพคนตลอดช่วงชีวิต
- (๓)ปฏิรูปกระบวนการเรียนรู้ที่ตอบสนองต่อการเปลี่ยนแปลงในศตวรรษที่๒๑
- (๔)การตระหนักถึงพหุปัญญาของมนุษย์ที่หลากหลาย
- (๕)การเสริมสร้างให้คนไทยมีสุขภาวะที่ดี
- (๖)การสร้างสภาพแวดล้อมที่เอื้อต่อการพัฒนาและเสริมสร้างศักยภาพ

ทรัพยากรมนุษย์

(๗) การเสริมสร้างศักยภาพการกีฬาในการสร้างคุณค่าทางสังคมและพัฒนาประเทศ

๔. ยุทธศาสตร์ชาติด้านการสร้างโอกาสและความเสมอภาคทางสังคม

มีเป้าหมายการพัฒนาที่ให้ความสำคัญกับการดึงเอาพลังของภาคส่วนต่าง ๆ ทั้งภาคเอกชน ประชาสังคม ชุมชน ท้องถิ่น มาร่วมขับเคลื่อน โดยการสนับสนุนการรวมตัวของประชาชนในการร่วมคิด ร่วมทำ เพื่อส่วนรวม การกระจายอำนาจและความรับผิดชอบไปสู่กลไกบริหารราชการแผ่นดินในระดับท้องถิ่น การเสริมสร้างความเข้มแข็งของชุมชนในการจัดการตนเอง และการเตรียมความพร้อมของประชากรไทย ทั้งในมิติ สุขภาพ เศรษฐกิจ สังคม และสภาพแวดล้อมให้เป็นประชากรที่มีคุณภาพ สามารถพึ่งตนเอง และทำประโยชน์ ต่อ ครอบครัว ชุมชน และสังคมให้นานที่สุด โดยรัฐให้หลักประกันการเข้าถึงบริการ และสวัสดิการที่มีคุณภาพอย่างเป็นธรรมและทั่วถึง

(๑) การลดความเหลื่อมล้ำสร้างความเป็นธรรมในทุกมิติ

(๒) การกระจายศูนย์กลางความเจริญทางเศรษฐกิจสังคมและเทคโนโลยี

(๓) การเสริมสร้างพลังทางสังคม

(๔) การเพิ่มขีดความสามารถของชุมชนท้องถิ่นในการพัฒนาการพึ่งตนเองและ
การจัดการตนเอง

๕. ยุทธศาสตร์ชาติด้านการสร้างการเติบโตบนคุณภาพชีวิตที่เป็นมิตรกับสิ่งแวดล้อม

มีเป้าหมายการพัฒนาที่สำคัญเพื่อนำไปสู่การบรรลุเป้าหมายการพัฒนาที่ยั่งยืนในทุกมิติ ทั้งด้าน สังคม เศรษฐกิจ สิ่งแวดล้อม ธรรมภิบาล และความเป็นหุ้นส่วนความร่วมมือระหว่างกัน ทั้งภายในและภายนอก ประเทศอย่างบูรณาการใช้พื้นที่เป็นตัวตั้งในการกำหนดกลยุทธ์และแผนงาน และการให้ทุกฝ่ายที่เกี่ยวข้องได้เข้ามามีส่วนร่วมในแบบทางตรงให้มากที่สุดเท่าที่จะเป็นไปได้ โดยการเป็นการดำเนินการบนพื้นฐานการเติบโตร่วมกัน ไม่ว่าจะ เป็นทางเศรษฐกิจ สิ่งแวดล้อม และคุณภาพชีวิต โดยให้ความสำคัญกับการสร้างสมดุลทั้ง ๓ ด้าน อันจะนำไปสู่ความ ยั่งยืนเพื่อคนรุ่นต่อไปอย่างแท้จริง

(๑) สร้างการเติบโตอย่างยั่งยืนบนสังคมเศรษฐกิจสีเขียว

(๒) สร้างการเติบโตอย่างยั่งยืนบนสังคมเศรษฐกิจภาคทะเล

(๓) สร้างการเติบโตอย่างยั่งยืนบนสังคมที่เป็นมิตรต่อสภาพภูมิอากาศ

(๔) พัฒนาพื้นที่เมืองชนบทเกษตรกรรมและอุตสาหกรรมเชิงนิเวศ

มุ่งเน้นความเป็นเมืองที่เติบโตอย่างต่อเนื่อง

(๕) พัฒนาความมั่นคงน้ำพลังงานและเกษตรที่เป็นมิตรต่อสิ่งแวดล้อม

(๖) ยกระดับกระบวนการทัศน์เพื่อกำหนดอนาคตประเทศ

๖. ยุทธศาสตร์ชาติด้านการปรับสมดุลและพัฒนาระบบการบริหารจัดการภาครัฐ

เพื่อให้หน่วยงานภาครัฐมีขนาดที่เหมาะสมกับบทบาทภารกิจ มีสมรรถนะสูง มีประสิทธิภาพและ ประสิทธิภาพกระจายบทบาทภารกิจไปสู่ท้องถิ่นอย่างเหมาะสมมีธรรมาภิบาลรอบแนวทางที่ต้องให้ความสำคัญ อาทิ

(๑) ภาครัฐที่ยึดประชาชนเป็นศูนย์กลางตอบสนองความต้องการและให้บริการ
อย่างสะดวกรวดเร็วโปร่งใส

(๒) ภาครัฐบริหารงานแบบบูรณาการโดยมียุทธศาสตร์ชาติเป็นเป้าหมายและ
เชื่อมโยงการพัฒนาในทุกระดับทุกประเด็นทุกภารกิจและทุกพื้นที่

(๓) ภาครัฐมีขนาดเล็กลงเหมาะสมกับภารกิจส่งเสริมให้ประชาชนและทุกภาคส่วน
มีส่วนร่วมในการพัฒนาประเทศ

- (๔) ภาครัฐมีความทันสมัย
- (๕) บุคลากรภาครัฐเป็นคนดีและเก่งยึดหลักคุณธรรมจริยธรรมมีจิตสำนึกมีความสามารถสูงมุ่งมั่นและเป็นมืออาชีพ
- (๖) ภาครัฐมีความโปร่งใสปลอดการทุจริตและประพฤติมิชอบ
- (๗) กฎหมายมีความสอดคล้องเหมาะสมกับบริบทต่างๆ และมีเท่าที่จำเป็น
- (๘) กระบวนการยุติธรรมเคารพสิทธิมนุษยชนและปฏิบัติต่อประชาชนโดยเสมอภาค

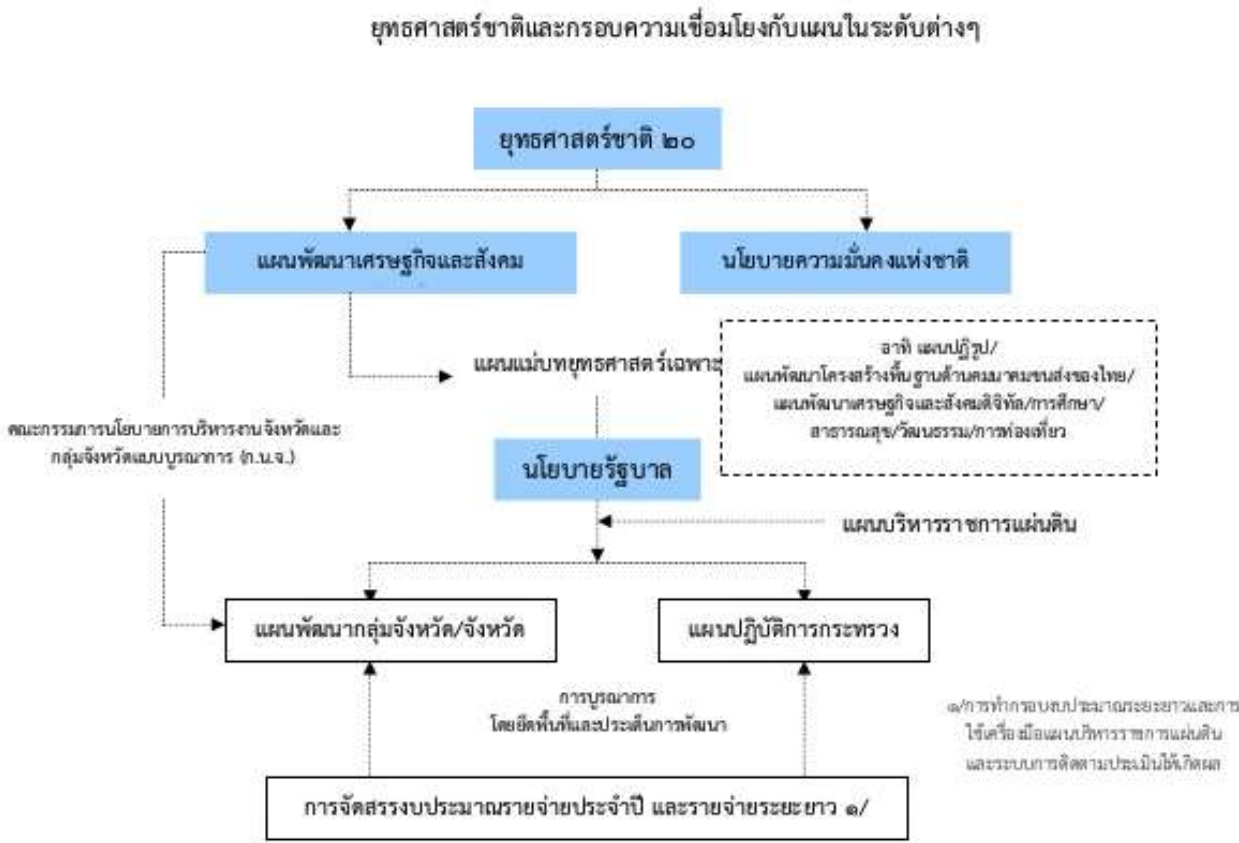

B

✚ กลไกการขับเคลื่อนกระบวนการพัฒนา

ยุทธศาสตร์ชาติจะเป็นแผนแม่บทหลักในการพัฒนาประเทศเพื่อให้ส่วนราชการและหน่วยงานต่างๆ ใช้เป็นแนวทางในการจัดทำแผนยุทธศาสตร์การพัฒนาประเทศในด้านต่างๆ อาทิ แผนพัฒนาเศรษฐกิจและสังคมแห่งชาติ แผนเฉพาะด้านต่างๆ เช่น ด้านความมั่นคง เศรษฐกิจ การศึกษา ศิลปวัฒนธรรม ฯลฯ แผนปฏิบัติการในระดับกระทรวง และในระดับพื้นที่ที่มีความสอดคล้องกันตามห่วงโซานอกจากนี้ ยุทธศาสตร์ชาติจะใช้เป็นกรอบในการจัดสรรงบประมาณและทรัพยากรอื่นๆ ของประเทศเพื่อขับเคลื่อนการพัฒนาอย่างมีเอกภาพ ให้บรรลุเป้าหมาย โดยจะต้องอาศัยการประสานความร่วมมือจากหลายภาคส่วนภายใต้ระบบประชารัฐ คือความร่วมมือของภาครัฐ ภาคเอกชน ภาคประชาชน และประชาสังคม ทั้งนี้ รัฐธรรมนูญแห่งราชอาณาจักรไทย จะได้มีการกำหนดเกี่ยวกับบทบาทของยุทธศาสตร์ชาติ และแนวทางในการนำยุทธศาสตร์ชาติไปสู่การปฏิบัติ เพื่อให้ส่วนราชการและหน่วยงานต่างๆ สามารถขับเคลื่อนการพัฒนาได้อย่างต่อเนื่องและบูรณาการ

✚ ปัจจัยความสำเร็จของยุทธศาสตร์ชาติ

สาระของยุทธศาสตร์ชาติ กำหนดวิสัยทัศน์ระยะยาวที่ชัดเจน มีการกำหนดเป้าหมายและภาพในอนาคตของประเทศที่ชัดเจน และเป็นที่ยอมรับและยอมรับเป็นเจ้าของร่วมกัน สามารถถ่ายทอดเป้าหมายของยุทธศาสตร์

ชาติสู่เป้าหมายเฉพาะด้านต่างๆตามระยะเวลาเป็นช่วงๆของหน่วยงานปฏิบัติได้และมีการกำหนดตัวชี้วัดที่สามารถวัดผลสัมฤทธิ์ได้

ระบบและกฎหมายมีกฎหมายรองรับมีกลไกเชื่อมโยงกับแผนพัฒนาเศรษฐกิจและสังคมแห่งชาติ และแผนในระดับต่างๆเพื่อให้ส่วนราชการนำยุทธศาสตร์ชาติไปปฏิบัติรวมทั้งกรอบกฎหมายด้านการจัดสรรงบประมาณให้สามารถระดมทรัพยากรเพื่อผลักดันขับเคลื่อนการดำเนินการตามยุทธศาสตร์ชาติอย่างมีบูรณาการ และกรอบกฎหมายที่จะกำหนดให้การดำเนินการตามยุทธศาสตร์ชาติมีความต่อเนื่องรวมทั้งมีระบบการติดตามและประเมินผลอย่างเป็นระบบในทุกระดับ

กลไกสู่การปฏิบัติมีกลไกที่สอดคล้องตั้งแต่ระดับการจัดทำยุทธศาสตร์การนำไปสู่การปฏิบัติและการติดตามประเมินผลรวมทั้งมีกลไกในการกำกับดูแลบริหารจัดการและการขับเคลื่อนยุทธศาสตร์ชาติสู่การปฏิบัติอย่างมีประสิทธิภาพและหน่วยงานปฏิบัติจะต้องมีความเข้าใจสามารถกำหนดแผนงานโครงการให้สอดคล้องกับเป้าหมายที่กำหนดไว้ในยุทธศาสตร์ชาติ

๒) ร่างแผนพัฒนาเศรษฐกิจและสังคมแห่งชาติ ฉบับที่ ๑๓ (พ.ศ. ๒๕๖๖- ๒๕๗๐)

องค์การบริหารส่วนตำบลวังเย็นได้จัดทำแผนพัฒนาท้องถิ่นที่มีความสัมพันธ์และสอดคล้องกับแผนพัฒนาเศรษฐกิจและสังคมแห่งชาติ ทั้งนี้ แผนพัฒนาเศรษฐกิจและสังคมแห่งชาติ ฉบับที่ ๑๒(พ.ศ. ๒๕๖๑-๒๕๖๕)จะสิ้นสุดลงในปีงบประมาณ พ.ศ. ๒๕๖๕ และการจัดทำแผนพัฒนาเศรษฐกิจและสังคมแห่งชาติ ฉบับที่ ๑๓ อยู่ระหว่างความร่วมมือร่วมสร้างแผนฯ โดยมุ่งพัฒนา ๔ ด้าน ได้แก่

- ๑. ด้านเศรษฐกิจมูลค่าสูงที่เป็นมิตรต่อสิ่งแวดล้อม (High Value-added Economy)
- ๒. ด้านสังคมแห่งโอกาส และความเสมอภาค High Opportunity Society
- ๓. ชีวิตที่ยั่งยืน(Eco-friendly Living)
- ๔. ด้านปัจจัยสนับสนุนการพลิกโฉมประเทศ (Key Enablers for Thailand's Transformatio

1. เศรษฐกิจมูลค่าสูงที่เป็นมิตรต่อสิ่งแวดล้อม High Value-added Economy

1. เกษตร และเกษตรแปรรูปมูลค่าสูง
เพิ่มประสิทธิภาพการผลิต และสร้างมูลค่าเพิ่ม ให้สินค้าเกษตร ด้วยเทคโนโลยี

2. การท่องเที่ยวเน้นคุณค่าและความยั่งยืน
กิจกรรมหลากหลาย กระจายรายได้ ไร้สิ่งแวดลอม

3. ฐานการผลิต ยานยนต์ไฟฟ้า
สร้างศักยภาพ การผลิตและส่งเสริม การใช้ยานยนต์ไฟฟ้า

3. วิถีชีวิตที่ยั่งยืน Eco-friendly Living

4. การแพทย์ และสุขภาพครบวงจร
ยกระดับการแพทย์ ให้ทันสมัย ก้าวถึง เป็นศูนย์กลางบริการ สุขภาพมูลค่าสูง

5. ประสิทธิภาพ การลงทุนและโลจิสติกส์ของภูมิภาค
โครงข่ายคมนาคม และสิ่งอำนวยความสะดวก เชื่อมโยงกับภูมิภาค อย่างไร้รอยต่อ

6. อิเล็กทรอนิกส์อัจฉริยะ และบริการดิจิทัล
ส่งเสริมการผลิตสินค้า อิเล็กทรอนิกส์ที่ทันสมัย บริการดิจิทัลและดิจิทัล คอนเทนต์เติบโตรวดเร็ว

10. เศรษฐกิจหมุนเวียนและสังคมคาร์บอนต่ำ
ของเสียถูกนำกลับมา ใช้ประโยชน์และพัฒนา พลังงานหมุนเวียน เป็นแหล่งพลังงานหลัก

11. ลดความเสี่ยงจากภัยธรรมชาติ
ใช้มาตรการเชิงพื้นที่ และเทคโนโลยี ในการรับมือ ภัยธรรมชาติ

Active Window
Go to settings to activate

2. สังคมแห่งโอกาส และความเสมอภาค High Opportunity Society

4. ปัจจัยสนับสนุนการพลิกโฉมประเทศ Key Enablers for Thailand's Transformation

7. SMEs วิสาหกิจชุมชนและวิสาหกิจเพื่อสังคมเติบโตอย่างต่อเนื่อง
เสริมสร้างศักยภาพสามารถเข้าถึงเทคโนโลยีและตลาดสมัยใหม่



8. พื้นที่และเมืองมีความเจริญทันสมัย และน่าอยู่
ลดความเหลื่อมล้ำระหว่างพื้นที่ กระจายโอกาสทางเศรษฐกิจและสังคม



9. ความยากจนข้ามรุ่นลดลงและได้รับความคุ้มครองทางสังคมเพียงพอ
ประชาชนสามารถขยับสถานะและได้รับการคุ้มครองทางสังคมอย่างเหมาะสม



12. กำลังคนมีสมรรถนะสูง
ตอบโจทย์การพัฒนาแห่งอนาคต ระบบการศึกษาและพัฒนาฝีมือแรงงานมีคุณภาพ คนทุกช่วงวัยมีการเรียนรู้ตลอดชีวิต



13. ภาครัฐที่มีสมรรถนะสูง
ภาครัฐทันสมัย มีประสิทธิภาพ



เมื่อแผนพัฒนาเศรษฐกิจและสังคมแห่งชาติ ฉบับที่ ๑๓ (พ.ศ. ๒๕๖๖ – ๒๕๗๐) ประกาศใช้ จึงจะดำเนินการทบทวนแผนพัฒนาท้องถิ่น (พ.ศ. ๒๕๖๖ – ๒๕๗๐) ให้สอดคล้องกับแผนพัฒนาเศรษฐกิจฯ ต่อไป

๓) แผนพัฒนาภาค/แผนพัฒนากลุ่มจังหวัด/แผนพัฒนาจังหวัด

๓.๑ แผนพัฒนาภาคกลางและพื้นที่กรุงเทพมหานคร

สรุปกรอบยุทธศาสตร์การพัฒนภาค :สำนักงานคณะกรรมการพัฒนาเศรษฐกิจและสังคมแห่งชาติ มีสาระสำคัญดังนี้

๑. แนวคิดและทิศทางการพัฒนา

ภาคกลางและพื้นที่กรุงเทพมหานคร เป็นภูมิภาคที่มีบทบาทสำคัญในการเชื่อมโยงกับทุกภาคภายในประเทศ เนื่องจากเป็นที่ตั้งของเมืองหลวงกรุงเทพมหานคร และเป็นที่ตั้งของหน่วยงานราชการระดับกระทรวงหน่วยงานรัฐวิสาหกิจ สถาบันการศึกษาและสถาบันวิจัยชั้นนำทุกระดับ สถาบันการ รักษาพยาบาล ที่ดีที่สุด รวมทั้งสถาบันธุรกิจ และสถาบันการเงินชั้นนำของประเทศ ขณะเดียวกันภาคกลาง ตั้งอยู่ในพื้นที่ลุ่มแม่น้ำขนาดใหญ่ที่มีความอุดมสมบูรณ์เป็น “อู่ข้าว อู่น้ำ” ของประเทศ และเป็นพื้นที่ในแนว ระเบียง เศรษฐกิจตอนใต้ของอนุภูมิภาคแม่น้ำโขง (Southern Economic Corridor) ที่เชื่อมโยงเมียนมา – ไทย – กัมพูชา - เวียดนาม ซึ่งเป็นเส้นทางโลจิสติกส์ (Landbridge) เชื่อมโยงภูมิภาคอาเซียนกับโลก ตะวันตกและ โลกตะวันออกดังนั้น การพัฒนาภาคกลางสู่ความ “มั่นคง มั่งคั่ง ยั่งยืน” จำเป็นต้องรักษาความมีชื่อเสียงของกรุงเทพมหานครให้เป็นเมืองชั้นนำระดับโลกตลอดไป ควบคู่ไปกับการใช้ศักยภาพพื้นฐานด้าน ความอุดม สมบูรณ์ของดินและน้ำ และความพร้อมของสถาบันการศึกษาและสถาบันวิจัยในการยกระดับ ภาคการเกษตรสู่เกษตรอุตสาหกรรมที่ใช้เทคโนโลยีและนวัตกรรมเพื่อผลิตสินค้าและบริการที่มีมูลค่าสูง รวมทั้งการพัฒนาเส้นทางโลจิสติกส์เชื่อมโยงทวาย (เมียนมา) กับเขตพัฒนาพิเศษภาคตะวันออก (Eastern Economic Corridor) เพื่อให้ภาคกลางเป็นพื้นที่ยุทธศาสตร์ในการเชื่อมโยงเส้นทาง การค้า การขนส่ง ระหว่างทะเลตะวันตกและทะเล ตะวันออกในระยะยาว

๒. วัตถุประสงค์

๑. เพื่อรักษาภาพลักษณ์ของกรุงเทพมหานคร ให้เป็นเมืองที่มีความทันสมัย และเป็นเมืองที่น่าอยู่ น่าเที่ยวในลำดับต้นๆ ของโลกตลอดไป

๒. เพื่อยกระดับคุณภาพชีวิตของประชาชนให้อยู่ดีมีสุขทั้งสุขภาพกาย จิตใจ มีความมั่นคง ด้าน อาชีพและรายได้ และมีสภาพแวดล้อมที่ดี

๓. เพื่อเพิ่มขีดความสามารถและยกระดับการผลิตและสร้างมูลค่าเพิ่มให้กับสินค้า และ บริการด้านการเกษตร อุตสาหกรรม และการท่องเที่ยว อย่างต่อเนื่อง

๔. เพื่อฟื้นฟูและรักษาฐานทรัพยากรธรรมชาติและสิ่งแวดล้อมให้เอื้อต่อการพัฒนา เศรษฐกิจและคุณภาพชีวิตอย่างยั่งยืน

๓. ยุทธศาสตร์การพัฒนา

ยุทธศาสตร์ที่ ๑ พัฒนากรุงเทพฯ เป็นมหานครทันสมัยระดับโลกควบคู่กับการ พัฒนา คุณภาพชีวิตและแก้ไขปัญหาสิ่งแวดล้อมเมือง

แนวทางการพัฒนา

๑. เร่งพัฒนาระบบขนส่งมวลชนและระบบขนส่งสาธารณะ อาทิ รถไฟฟ้า รถเมล์ ฯลฯ เพื่อ บรรเทาปัญหาจราจร และให้ประชาชนเข้าถึงบริการระบบขนส่งสาธารณะที่สะดวกสบายและ ปลอดภัยใน การเดินทาง

๒. ก่อสร้างถนนวงแหวน เชื่อมโยงโครงข่ายเส้นทางถนนที่ยังขาดความเชื่อมต่อกับ เส้นทาง หลัก (Missing Link) และก่อสร้างสะพานข้ามแม่น้ำเจ้าพระยาเพิ่มขึ้น ฯลฯ เพื่อลดปัญหาความแออัด และคับคั่งของ ปริมาณการจราจรในเขตเมือง ลดปัญหาคอขวด เป็นการเชื่อมต่อโครงข่ายการเดินทางเพื่ออำนวยความสะดวกใน การเข้าถึงและลดเวลาการเดินทาง รวมทั้งสร้างความเชื่อมโยงระหว่างเมือง

๓. จัดระเบียบการใช้ประโยชน์ที่ดิน โดยใช้มาตรการผังเมืองควบคุมการใช้พื้นที่ รวมทั้งคุ้มครอง แหล่งอนุรักษ์และทัศนียภาพเมือง ตลอดจนการจัดทัศนียภาพของเมืองให้สวยงามมีพื้นที่สีเขียวและสวนสาธารณะ

๔. พัฒนาระบบดูแลผู้สูงอายุ โดยส่งเสริมการพัฒนาเทคโนโลยีและนวัตกรรม ให้สอดคล้องต่อ ความต้องการและเอื้อต่อการใช้ชีวิต รวมทั้งพัฒนารูปแบบและคุณภาพการบริการสาธารณสุขระดับปฐมภูมิและ บริการดูแลระยะยาวสำหรับผู้สูงอายุ และออกแบบโครงสร้างพื้นฐานและบริการต่างๆ ให้สามารถรองรับคนทุกกลุ่ม ในสังคมได้อย่างเท่าเทียมกัน (Universal Design) เพื่อรองรับสังคมผู้สูงอายุและ ส่งเสริมให้คนทุกกลุ่มสามารถ เข้าถึงและใช้ประโยชน์จากการพัฒนาโครงสร้างพื้นฐานและบริการต่างๆ อย่าง เสมอภาคและเท่าเทียมกัน

๕. ปกป้องกันและแก้ไขปัญหาขยะ น้ำเสีย น้ำท่วมและมลพิษทางอากาศในเขตพื้นที่ที่มีปัญหาความ รุนแรงและความเสียหายเป็นมูลค่าสูง โดยเฉพาะในเขตพื้นที่กรุงเทพมหานครและปริมณฑล

๖. วางระบบป้องกันภัยอาชญากรรมและภัยก่อการร้ายในเขตกรุงเทพมหานคร และพื้นที่ต่อเนื่อง รวมทั้งพื้นที่ที่มีปัญหาอาชญากรรม ปัญหาการจราจร และปัญหาความรุนแรงในสังคม โดยการใช้เทคโนโลยี การ บังคับใช้กฎหมาย การปลูกจิตสำนึกและเสริมสร้างความเป็นพลเมือง ตลอดจน สร้างเครือข่ายเฝ้าระวังเพื่อดูแล รักษาความปลอดภัยในชีวิตและทรัพย์สินของประชาชน

๗. พัฒนากรุงเทพมหานครเป็นเมืองน่าอยู่อัจฉริยะ โดยการจัดทำผังภูมิวิเทศ เพื่อ การจัดการ พื้นที่และพัฒนาเมืองให้เป็นเมืองที่มีความน่าอยู่ อัจฉริยะ และสามารถรองรับกิจกรรมทาง เศรษฐกิจ

เป็นที่อยู่อาศัย ลดความเหลื่อมล้ำ และยกระดับคุณภาพชีวิตของประชาชนในพื้นที่ทุกกลุ่ม โดยยังคงรักษาอัตลักษณ์ของพื้นที่ ซึ่งระยะแรกดำเนินการที่บางซื่อเพื่อเป็นต้นแบบพัฒนาพื้นที่รอบสถานีระบบ ขนส่งมวลชน และเมืองอัจฉริยะแห่งแรก (Smart City) ในไทย และภูมิภาคอาเซียน

ยุทธศาสตร์ที่ ๒ พัฒนาคุณภาพแหล่งท่องเที่ยวที่มีชื่อเสียงระดับนานาชาติและ สร้างความเชื่อมโยงเพื่อกระจายการท่องเที่ยวทั่วทั้งภาค

แนวทางการพัฒนา

๑. พัฒนาคุณภาพแหล่งท่องเที่ยวระดับนานาชาติ อาทิ วัดพระศรีรัตนศาสดาราม ชายหาดชะอำ - หัวหิน สนามกอล์ฟระดับโลกที่เพชรบุรี กาญจนบุรี และพระนครศรีอยุธยา ให้เป็นฐานการกระจายรายได้และการสร้างงาน โดยยกระดับคุณภาพของธุรกิจบริการด้านการท่องเที่ยวให้ได้มาตรฐาน ระดับนานาชาติและเป็นที่ประทับใจของนักท่องเที่ยว รวมทั้งพัฒนาการท่องเที่ยวเชื่อมโยงแหล่งท่องเที่ยว ชายฝั่งทะเลตะวันตกของภาคกลาง ได้แก่ จังหวัดเพชรบุรี และประจวบคีรีขันธ์ เชื่อมกับจังหวัดชุมพร และ ระนอง ของภาคใต้

๒. พัฒนาแหล่งท่องเที่ยวมรดกโลกพระนครศรีอยุธยาอย่างยั่งยืน โดยฟื้นฟูบูรณะโบราณสถานและเตรียมความพร้อมของเมืองให้สามารถรองรับภัยพิบัติ โดยเฉพาะอุทกภัยได้อย่างมีประสิทธิภาพ

๓. อนุรักษ์และพัฒนากรุงรัตนโกสินทร์และเมืองเก่า เพื่อรักษาอัตลักษณ์ของเมือง ให้เป็นมรดกทางวัฒนธรรมที่สืบทอดความเจริญรุ่งเรืองด้านศิลปวัฒนธรรมอันยิ่งใหญ่ของชาติตลอดไป อาทิพื้นที่ เกาะรัตนโกสินทร์ในเขตกรุงเทพมหานคร เมืองเก่าเพชรบุรีเมืองเก่ากาญจนบุรี เมืองเก่าราชบุรี เมืองเก่าสุพรรณบุรี และเมืองเก่าลพบุรี

๔. พัฒนาแหล่งท่องเที่ยวที่มีศักยภาพ เช่น กลุ่มประวัติศาสตร์และศาสนา กาญจนบุรีสุพรรณบุรีพระนครศรีอยุธยา อ่างทอง สิงห์บุรีชัยนาท ลพบุรีสระบุรีนครปฐม ราชบุรีและ เพชรบุรี กลุ่มดูแลสุขภาพด้วยแพทย์แผนไทย อาทิตินทบุรีสมุทรสาคร นครปฐม และเพชรบุรี และกลุ่มท่องเที่ยวทางน้ำ อาทิพระนครศรีอยุธยา นนทบุรี ปทุมธานีอ่างทอง และสิงห์บุรี โดยปรับปรุงและพัฒนา แหล่งท่องเที่ยวและกิจกรรมการท่องเที่ยวให้มีคุณค่าและมูลค่าเพิ่มมีความหลากหลาย และเชื่อมโยงการ ท่องเที่ยวระหว่างจังหวัดอย่างยั่งยืน รวมทั้งบริหารการท่องเที่ยวโดยคำนึงถึงขีดความสามารถในการรองรับ

๕. เพิ่มมาตรฐานแหล่งท่องเที่ยวท้องถิ่นและแหล่งท่องเที่ยวโดยชุมชน เช่น ตลาด สามชุกตลาดน้ำอัมพวา ตลาดน้ำดำเนินสะดวก เกาะเกร็ด ท่องเที่ยวธรรมชาติสวนผึ้ง อุทยานแห่งชาติแก่งกระจาน ฯลฯ โดยปรับปรุงสิ่งอำนวยความสะดวก กิจกรรมการท่องเที่ยว สินค้าและบริการด้านการ ท่องเที่ยวให้ได้มาตรฐานสากล

๖. พัฒนาการเข้าถึงแหล่งท่องเที่ยวชุมชน แหล่งผลิตสินค้า OTOP และแหล่ง ท่องเที่ยวเชิงเกษตร เพื่อให้มีเส้นทางหรือเครือข่ายการคมนาคมที่สามารถเดินทางเข้าไปยังแหล่งท่องเที่ยวได้ อย่างสะดวกและปลอดภัย เป็นการขยายเส้นทางท่องเที่ยวและกระจายรายได้สู่ชุมชน

ยุทธศาสตร์ที่ ๓ ยกระดับการผลิตสินค้าเกษตรและอุตสาหกรรมโดยใช้นวัตกรรม เทคโนโลยี และความคิดสร้างสรรค์ เพื่อให้สามารถแข่งขันได้อย่างยั่งยืน

แนวทางการพัฒนา

๑. นำผลการวิจัยและพัฒนาด้านการเกษตรและอุตสาหกรรมมาใช้อย่างมีประสิทธิภาพ เช่น นำผลการวิจัยและพัฒนาของสถาบันวิทยาศาสตร์ข้าวแห่งชาติมาใช้ในการ พัฒนาการผลิตข้าวในพื้นที่ เพื่อเพิ่มผลผลิตต่อไร่ เพิ่มศักยภาพและยกระดับคุณภาพข้าวซึ่งเป็นสินค้าส่งออกที่สำคัญของประเทศให้มีคุณภาพตรงตามความต้องการของตลาด เป็นต้น

๒. พัฒนามาตรฐานฟาร์มเพื่อผลิตอาหารปลอดภัย (Food Safety) จากสินค้า เกษตร หลักของภาค ได้แก่ ข้าว พืชผัก มะพร้าว โคนม โคนเนื้อ สุกร ไก่ เป็ด กุ้ง ปลา โดยเฉพาะในพื้นที่ที่เป็นแหล่งผลิตสำคัญ ได้แก่จังหวัดชัยนาท สิงห์บุรี อ่างทอง ลพบุรี สระบุรี พระนครศรีอยุธยา สุพรรณบุรีราชบุรีนครปฐม และประจวบคีรีขันธ์ เพื่อการส่งออกสินค้าเกษตรคุณภาพสูง ที่สอดคล้องกับความต้องการ ของผู้บริโภคในตลาดเฉพาะและตลาดระดับบน

๓. ส่งเสริมการใช้เทคโนโลยีการเกษตรเพื่อยกระดับสู่ Smart Farmer และ Smart Farming โดยส่งเสริมให้เกษตรกรมีความรู้ความสามารถในการใช้เทคโนโลยีการผลิตที่ทันสมัยและพันธุ์ที่เหมาะสม รวมทั้งปรับปรุงระบบการบริหารจัดการตลาดให้มีประสิทธิภาพ

๔. พัฒนาความอุดมสมบูรณ์ทรัพยากรประมงทะเล โดยเร่งรัดการอนุรักษ์ ฟื้นฟูและการจัดการใช้ประโยชน์ทรัพยากรประมงและสิ่งแวดล้อมให้เป็นระบบเหมาะสมควบคู่ไปกับการส่งเสริม และพัฒนาอาชีพ เช่น การส่งเสริมการวิจัยและถ่ายทอดเทคโนโลยีการจัดการ และวิธีการเพาะเลี้ยงสัตว์น้ำ เพื่อเพิ่มประสิทธิภาพการผลิตและสร้างมูลค่าเพิ่ม การส่งเสริมและพัฒนาระบบประมงพื้นบ้าน รวมทั้งการส่งเสริม และพัฒนาธุรกิจการประมง เป็นต้น ในพื้นที่ที่มีศักยภาพด้านการประมงและเพาะเลี้ยงสัตว์น้ำ บริเวณชายฝั่งรอบอ่าวไทย ได้แก่ จังหวัดประจวบคีรีขันธ์ เพชรบุรีสมุทรสงคราม สมุทรสาคร และ สมุทรปราการ

๕. เพิ่มความสามารถการแข่งขันอุตสาหกรรมประมง (สมุทรสาคร) อุตสาหกรรม ก่อสร้าง (สระบุรี) อุตสาหกรรมยานยนต์และอิเล็กทรอนิกส์ (พระนครศรีอยุธยา ปทุมธานี สมุทรปราการ) ส่งเสริมการใช้เทคโนโลยีที่สูงขึ้นและเป็นมิตรกับสิ่งแวดล้อม

๖. พัฒนาทักษะแรงงานให้มีความรู้ขั้นสูง เพื่อยกระดับและปรับเปลี่ยนทักษะ แรงงาน ให้ก้าวทันการเปลี่ยนแปลงทางเทคโนโลยีและนวัตกรรม สามารถรองรับอุตสาหกรรมและบริการ แห่งอนาคต

๗. พัฒนากาญจนบุรี- ราชบุรี- เพชรบุรีตอนบน ให้เป็นแหล่งอุตสาหกรรมแปรรูปผลผลิตทางการเกษตรและปศุสัตว์ และกลุ่มอุตสาหกรรมสิ่งทอและเครื่องนุ่งห่มเชื่อมโยงกับแหล่งผลิต ในเมียนมา โดยเพิ่มประสิทธิภาพระบบโลจิสติกส์เพื่อลดต้นทุนในการขนส่งสินค้า รวมทั้งยกระดับคุณภาพ สินค้าอุตสาหกรรมในพื้นที่ให้มีความทันสมัยและได้มาตรฐานสากลสู่ตลาดอาเซียนและตลาดต่างประเทศ

๘. ส่งเสริมและสนับสนุนธุรกิจ SMEs และ Start Up โดยให้ความสำคัญกับการ เสริมสร้างองค์ความรู้ให้แก่ผู้ประกอบการในการดำเนินธุรกิจ อาทิการทำงานวิจัยนวัตกรรมและเทคโนโลยี มาใช้ในการเพิ่มประสิทธิภาพการผลิต และการใช้กลยุทธ์การตลาด ฯลฯ เพื่อให้สามารถเริ่มต้น ธุรกิจและ เติบโตได้อย่างมีประสิทธิภาพ

๙. ส่งเสริมให้อุทยานวิทยาศาสตร์ สถาบันวิจัย เมืองนวัตกรรมอาหาร ฯลฯ มีบทบาท ในการขับเคลื่อนให้ภาคกลางเป็นฐานการผลิตสินค้าและบริการมูลค่าเพิ่มสูงผ่านการวิจัย พัฒนา และ นวัตกรรมที่เข้มข้น

ยุทธศาสตร์ที่ ๔บริหารจัดการน้ำและทรัพยากรธรรมชาติเพื่อแก้ไขปัญหาน้ำท่วม ภัยแล้ง และคงความสมดุลของระบบนิเวศอย่างยั่งยืน

แนวทางการพัฒนา

๑. พัฒนาแหล่งน้ำ และระบบกระจายน้ำ ในพื้นที่แล้งซ้ำซาก อาทิ จังหวัด กาญจนบุรี ประจวบคีรีขันธ์ ราชบุรี และลพบุรีเพิ่มประสิทธิภาพระบบบริหารจัดการน้ำโดยปรับปรุงและ บำรุงรักษา แหล่งน้ำเดิมวางแผนจัดสรรน้ำเพื่อรองรับความต้องการใช้น้ำที่เพิ่มขึ้นจากการขยายตัวของ กิจกรรมทางเศรษฐกิจและชุมชนได้อย่างพอเพียงและมีเสถียรภาพ รวมทั้งจัดทำแหล่งเก็บกักน้ำขนาดเล็ก กระจายในพื้นที่การเกษตรเพื่อบรรเทา และแก้ไขปัญหาขาดแคลนน้ในช่วงฤดูแล้ง

๒. ป้องกันและแก้ไขปัญหาน้ำท่วมพื้นที่เศรษฐกิจ ชุมชน แหล่งประวัติศาสตร์ โบราณสถานและพื้นที่น้ำท่วมซ้ำซาก อาทิ จังหวัดชัยนาท อ่างทอง สิงห์บุรี พระนครศรีอยุธยา สมุทรสาคร นนทบุรี ปทุมธานี และสมุทรปราการ โดยเพิ่มแหล่งเก็บกักน้ำที่เป็นแก้มลิงส่งเสริมและสนับสนุนให้ประชาชนในพื้นที่เสี่ยงจัดตั้งกลุ่มเฝ้าระวังภัยน้ำท่วม

๓. ป้องกันและแก้ไขปัญหาการทรุดตัวของแผ่นดิน รวมทั้งปัญหาการรुक้าของน้ำเค็ม โดยเฉพาะในเขตพื้นที่กรุงเทพมหานครและปริมณฑล

๔. หดุดยั้งการบุกรุกทำลายพื้นที่ป่าและส่งเสริมการฟื้นฟูป่าเสื่อมโทรม โดยเฉพาะ ในพื้นที่จังหวัดกาญจนบุรี เพชรบุรี และราชบุรี โดยการปลูกป่าเพิ่มเติมและเพิ่มมาตรการเฝ้าระวัง และป้องกัน การบุกรุกป่า สนับสนุนสิทธิและบทบาทของชุมชนให้เข้ามามีส่วนร่วมในการบริหารจัดการพื้นที่ป่า ชุมชนไม่ให้เสื่อมโทรมลง

๕. ขุดลอกลำน้ำเพื่อเพิ่มปริมาณการกักเก็บน้ำและใช้ในการขนส่ง อาทิ แม่น้ำเจ้าพระยา แม่น้ำท่าจีน ฯลฯ และเพิ่มประสิทธิภาพการเดินเรือ และปรับปรุงท่าเรือโดยสารสาธารณะในแม่น้ำและลำคลองสาขาที่สำคัญ อาทิ แม่น้ำเจ้าพระยา แม่น้ำป่าสัก และลำคลองสาขาในเขตกรุงเทพมหานครและปริมณฑล รวมทั้งฟื้นฟูคุณภาพน้ำแม่น้ำเจ้าพระยาและท่าจีนตอนล่างในพื้นที่พระนครศรีอยุธยา ปทุมธานีนนทบุรี สมุทรปราการ นครปฐม และสมุทรสาคร

๖. ฟื้นฟูพื้นที่ชายฝั่งทะเลที่เสื่อมโทรม อาทิ ป้องกันและแก้ไขปัญหากัดเซาะ ชายฝั่งทะเล ในเขตพื้นที่จังหวัดสมุทรปราการ สมุทรสาคร สมุทรสงคราม เพชรบุรี ประจวบคีรีขันธ์ โดยการ จัดทำแนวป้องกัน การกัดเซาะชายฝั่งด้วยวิธีการที่เหมาะสม เช่น ปลูกป่าชายเลน และการทำแนวไม้ไผ่กันคลื่น แก้ไขปัญหามลพิษทางทะเลและชายฝั่ง โดยการบริหารจัดการขยะที่ลงสู่ทะเลและคราบน้ำมันในพื้นที่ อ่าวไทยตอนใน

ยุทธศาสตร์ที่ ๕ เปิดประตูการค้า การลงทุน และการท่องเที่ยว เชื่อมโยง เขตเศรษฐกิจพิเศษชายแดน - ภาคกลาง - เขตพัฒนาพิเศษภาคตะวันออก

แนวทางการพัฒนา

๑. พัฒนาทางหลวงพิเศษระหว่างเมืองและรถไฟ เชื่อมกรุงเทพ - กาญจนบุรีเพื่อ เชื่อมโยงพื้นที่เศรษฐกิจชายแดนของภาคกับพื้นที่เศรษฐกิจหลักของประเทศให้สามารถเกื้อหนุนและติดต่อ ทางการพัฒนา ระหว่างพื้นที่ได้โดยสะดวกและรวดเร็ว

๒. เร่งพัฒนาพื้นที่เขตพัฒนาเศรษฐกิจพิเศษชายแดนบ้านพุน้ำร้อน อำเภอเมืองกาญจนบุรีจังหวัดกาญจนบุรี ให้เป็นประตูเชื่อม Southern Economic Corridor จากท่าเรือทวาย - ท่าเรือแหลมฉบังท่าเรือสีหนุวิลล์ ประเทศกัมพูชา - ท่าเรือวังเตา ประเทศเวียดนาม โดยพัฒนาโครงสร้าง พื้นฐานและสิ่งอำนวยความสะดวกด้านการเดินทางและขนส่งเชื่อมโยงกับประเทศเพื่อนบ้าน

๓. พัฒนามาตรฐานด่านชายแดนไทย - เมียนมา บ้านพุน้ำร้อน ด่านเจดีย์สามองค์ และ ด่านสิงขร เพื่อเชื่อมโยงการค้า การลงทุน และการท่องเที่ยว กับเมียนมา โดยจัดระเบียบการใช้ ประโยชน์ที่ดินให้สอดคล้องกับการพัฒนาในอนาคต พร้อมทั้งปรับปรุงและพัฒนาระบบโลจิสติกส์ ระบบ สาธารณูปโภคและสาธารณูปการ จุดบริการและสิ่งอำนวยความสะดวกบริเวณจุดผ่านแดน ตลอดจนระเบียบ และกฎเกณฑ์ที่เกี่ยวข้อง

๔. พัฒนาเมืองและพื้นที่เศรษฐกิจของภาคกลางตามแนวแกนหลักการเชื่อมโยง เขตเศรษฐกิจพิเศษชายแดนกับเขตพัฒนาพิเศษภาคตะวันออก (Eastern Economic Corridor) โดยจัดเตรียม ระบบสาธารณูปโภคและสาธารณูปการรองรับการพัฒนากิจกรรมทางเศรษฐกิจ เพื่อให้เอื้อต่อการพัฒนาการค้า การลงทุน และการท่องเที่ยวเชื่อมโยงระหว่างไทยกับเมียนมา

ยุทธศาสตร์ที่ ๖ พัฒนาความเชื่อมโยงเศรษฐกิจและสังคมกับทุกภาคเพื่อ เสริมสร้างเสถียรภาพและลดความเหลื่อมล้ำภายในประเทศ

แนวทางการพัฒนา

๑. เร่งดำเนินการแผนพัฒนาโครงสร้างพื้นฐานการคมนาคมขนส่งที่เชื่อมโยงภาค กลางกับภาคอื่นๆ โดยให้ความสำคัญกับการพัฒนาระบบขนส่งทางรางให้เป็นโครงข่ายหลักในการขนส่งของ ประเทศ และรองรับการเชื่อมโยงกับการขนส่งรูปแบบอื่นๆ เพื่อกระจายประโยชน์และโอกาสจากจุดความเจริญหลักของประเทศ ให้เชื่อมโยงไปยังพื้นที่ภาคอื่นๆ ซึ่งจะทำให้เกิดการกระตุ้นการพัฒนาและลดความเหลื่อมล้ำระหว่างภาค อาทิ

(๑) เชื่อมโยงภาคเหนือ ด้วยรถไฟความเร็วสูงกรุงเทพฯ - พิษณุโลก และ รถไฟฟ้าทางคู่ ลพบุรี- ปากน้ำโพ

(๒) เชื่อมโยงภาคตะวันออกเฉียงเหนือ ด้วยรถไฟความเร็วสูงกรุงเทพฯ นครราชสีมาและทางหลวงพิเศษระหว่างเมืองบางปะอิน - นครราชสีมา

(๓) เชื่อมโยงภาคตะวันออก ด้วยรถไฟความเร็วสูง กรุงเทพฯ - ระยอง ทางหลวงพิเศษพัตยา - มาบตาพุด และรถไฟทางคู่ฉะเชิงเทรา - คลองสิบเก้า - แก่งคอย

(๔) เชื่อมโยงภาคใต้และภาคใต้ชายแดน ด้วยรถไฟความเร็วสูงกรุงเทพฯ - หัวหิน และรถไฟทางคู่ประจวบคีรีขันธ์- ชุมพร

๒. พัฒนาพื้นที่โดยรอบสถานีขนส่งมวลชนในเมืองที่มีศักยภาพสำคัญ อาทิกรุงเทพมหานคร และปริมณฑล พระนครศรีอยุธยา และบริเวณเมืองชายแดนที่มีศักยภาพ รวมทั้งบริเวณใกล้ พื้นที่เขตพัฒนาเศรษฐกิจพิเศษชายแดน อาทิ เมืองชายแดนบ้านพุน้ำร้อน จังหวัดกาญจนบุรี โดยสนับสนุน ให้มีการจัดทำโครงการนำร่องที่ใช้แนวทางการจัดรูปที่ดิน การผังเมืองควบคู่กับการพัฒนาเมืองแบบประหยัดพลังงาน

แผนพัฒนากลุ่มจังหวัด

กลุ่มจังหวัดภาคกลางปริมณฑล ประกอบด้วยนครปฐม นนทบุรี ปทุมธานี และสมุทรปราการ โดยมีเป้าหมายการพัฒนาให้ประชาชนอยู่อย่างสุขสบายและยั่งยืน โดยการนำเอา เทคโนโลยีมาผสมผสานกับการใช้ชีวิตของประชาชน ส่งเสริมการท การเกษตรอัจฉริยะ เพื่อผลิตสินค้า เกษตรมูลค่าสูง โดยเน้นที่ Smart Farmer และส่งเสริมธุรกิจเชิงพาณิชย์ e-Commerce เศรษฐกิจ อัจฉริยะ Smart Mobility รวมถึงความมั่นคงและปลอดภัย Smart Safety กับการใช้ชีวิตประจำวัน ตลอดจนทำให้ผู้สูงอายุใช้ชีวิตได้สุขสบาย แม้จะอยู่ที่บ้าน สู่การมีคุณภาพชีวิตที่ดี Smart Health

๑. เป้าหมายการพัฒนา

“กลุ่มจังหวัดอัจฉริยะที่ยั่งยืน (Smart and Sustainability Cluster)”

๒. พันธกิจ

๑. ปรับโครงสร้างทางเศรษฐกิจและภาคการผลิตให้มีความสามารถในการแข่งขัน โดยนำเอาเทคโนโลยีมาปรับใช้เพื่อเป็นการเกษตรอัจฉริยะ (Smart Ecosystem)

๒. พัฒนาระบบโครงสร้างพื้นฐานเพื่อเพิ่มประสิทธิภาพในการเดินทางสัญจร รวมทั้งคำนึงถึงความปลอดภัย (Smart Mobility and Smart Safety)

๓. ยกระดับคุณภาพชีวิตประชาชนทุกช่วงวัย ให้สามารถใช้ชีวิตได้อย่างมี ความสุข สู่การเป็นเมืองน่าอยู่ (Smart Citizen)

๔. พัฒนาแหล่งท่องเที่ยว และส่งเสริมการท่องเที่ยวเชิงศิลปวัฒนธรรม (Smart Tourism)

๓. ประเด็นยุทธศาสตร์ เป้าประสงค์ และกลยุทธ์ มีรายละเอียดดังนี้

ประเด็นยุทธศาสตร์

๑. พัฒนาระบบการผลิตภาคการเกษตรอุตสาหกรรมและพาณิชยกรรมด้วยระบบ
อัจฉริยะ

๒. พัฒนาโครงสร้างพื้นฐานระบบโลจิสติกส์และระบบป้องกันบรรเทาพิบัติภัย
๓. พัฒนาคุณภาพชีวิตสู่สังคมน่าอยู่
๔. พัฒนาและส่งเสริมการท่องเที่ยวเชื่อมโยงวัฒนธรรมที่หลากหลาย

เป้าประสงค์

๑. เพิ่มมูลค่าในการผลิต ทั้งในภาค เกษตร อุตสาหกรรมพาณิชยกรรม
๒. สร้างสิ่งแวดล้อม ยกระดับและ ชีตความสามารถของคนทำงานและ ผู้ประกอบการ SMEs ทั้งในภาค เกษตรอุตสาหกรรมและบริการ
๓. พัฒนาโครงสร้างพื้นฐานขนส่งสาธารณะ และโลจิสติกส์ เพื่อรองรับการเติบโตของเมือง และ บริการประชาชนอย่างทั่วถึง
๔. พัฒนาระบบป้องกันและบรรเทาภัยพิบัติอย่างยั่งยืน
๕. ประชาชนมีคุณภาพชีวิตที่ดีขึ้น
๖. เสริมสร้างอาชีพสร้างรายได้ให้ประชาชนผู้สูงอายุผู้ด้อยโอกาส และคนพิการ
๗. เพิ่มรายได้และจำนวนนักท่องเที่ยว
๘. แหล่งท่องเที่ยวได้รับการพัฒนา ให้มีความพร้อมรองรับการท่องเที่ยวที่สอดคล้องกับวิถีชีวิต

กลยุทธ์

๑. ส่งเสริมการทำเกษตรอัจฉริยะเพื่อผลิตสินค้าเกษตร มูลค่าสูงและลดต้นทุนการผลิต
๒. พัฒนาแรงงานให้มีทักษะที่พร้อมรับการเปลี่ยนแปลงของการย้ายฐานการผลิต และรองรับการเปลี่ยนแปลงของโครงสร้างเศรษฐกิจ
๓. สร้างสิ่งแวดล้อม ยกระดับและชีตความสามารถของคนทำงานและผู้ประกอบการ SME และ ภาคอุตสาหกรรม
๔. พัฒนาระบบโครงสร้างพื้นฐานรองรับการขยายตัวของเมือง/ชุมชน และเพิ่มประสิทธิภาพระบบโครงข่ายการคมนาคมขนส่ง และระบบโลจิสติกส์
๕. พัฒนาเพิ่มประสิทธิภาพการบริหารจัดการน้ำและระบบป้องกันน้ำท่วมเขตเมือง และพื้นที่เศรษฐกิจ
๖. เสริมสร้างอาชีพให้แก่ประชาชน ผู้สูงอายุผู้ด้อยโอกาส และคนพิการ
๗. ส่งเสริมสถานบริการสุขภาพเพื่อให้ประชาชนได้รับบริการสุขภาพอย่างทั่วถึง สถานบริการสุขภาพที่มีสุขภาพตามมาตรฐานที่กำหนด
๘. พัฒนาท่องเที่ยววัฒนธรรมการเชื่อมโยงทางชาติพันธุ์
๙. พัฒนาพื้นที่เชิงการเกษตรมูลค่าสูง รองรับบริการ ท่องเที่ยวเพื่อการเรียนรู้แบบ one day trip และเพิ่มรายได้จากกิจกรรมส่งเสริมการท่องเที่ยว
๑๐. ส่งเสริมการท่องเที่ยวที่เชื่อมโยงกับจัดการประชุมนานาชาติ

แผนพัฒนาจังหวัด

๑. วิสัยทัศน์จังหวัดนครปฐม

“ เมืองเกษตรและอุตสาหกรรมปลอดภัย แหล่งท่องเที่ยวเชิงประวัติศาสตร์ ศาสนา วัฒนธรรมสังคมแห่งความรู้ และประชาชนมีคุณภาพชีวิตที่ดี ”

๒. เป้าหมายการพัฒนาจังหวัดนครปฐม

๑. ยกระดับรายได้ของประชาชนในจังหวัดให้มีความมั่นคง มั่งคั่ง และยั่งยืน
๒. การพัฒนาระดับพื้นที่เพื่อกระจายความเจริญ รองรับการขยายตัว และ สนับสนุนการขยายความเจริญของเมืองหลวง

๓. ศาสตร์พระราชานี้เพื่อสร้างภูมิคุ้มกันทางสังคม ชุมชน ครอบครัว บุคคล ให้ก้าว ทันกับการเปลี่ยนแปลง มีจิตอาสา เกิดทุนสถาบัน

๓. ประเด็นการพัฒนา วัตถุประสงค์ และแนวทางพัฒนา มีรายละเอียดดังนี้

ประเด็นการพัฒนาที่ ๑ พัฒนานครปฐมให้เป็นเมืองอัจฉริยะ (Smart City) โดยเน้นด้านการขนส่ง (Transport) เมืองหลวงแห่งอาหารและการท่องเที่ยว (Food Metropolis) และเมืองแห่งสุขภาพ (Healthy City) รองรับสังคมผู้สูงอายุ (Aging) และบริบทโลก (Global Content)

วัตถุประสงค์

๑. เพื่อให้จังหวัดนครปฐมเป็นเมืองหลวงแห่งอาหารและการท่องเที่ยว (Tourism & Food Metropolis) และส่งเสริมระบบเศรษฐกิจให้ประชาชนมีรายได้ได้อย่างยั่งยืน
๒. เพื่อให้จังหวัดนครปฐมเป็น Smart City

เป้าหมายและตัวชี้วัด

๑. มูลค่าการจำหน่ายผลผลิตการเกษตรปลอดภัยที่สำคัญ
๒. จำนวนแปลง/ฟาร์มที่ผ่านการรับรองมาตรฐาน GAP/อินทรีย์
๓. ร้อยละที่เพิ่มขึ้นของจำนวนร้านค้าที่ผ่านการรับรองมาตรฐาน Clean Food Good Taste
๔. รายได้จากการท่องเที่ยว
๕. ร้อยละที่เพิ่มขึ้นของรายได้จากการจำหน่ายผลิตภัณฑ์ OTOP/SMEs/วิสาหกิจชุมชน

แนวทางการพัฒนา

๑. พัฒนาสินค้าเกษตรครบวงจร ตั้งแต่เมล็ดพันธุ์ (Feed) – การทำฟาร์ม (Farm) – การแปรรูป (Food) – พร้อมรับประทาน (Table) – การกระจายสินค้า (Distribution)
๒. ส่งเสริมกิจกรรมท่องเที่ยวและแหล่งท่องเที่ยวเชื่อมโยง สร้างเครือข่ายการท่องเที่ยวแบบครบวงจร เพื่อดึงดูดนักท่องเที่ยว (Nakhon Pathom Love Destination)
๓. ส่งเสริมसानสัมพันธ์เมืองพี่เมืองน้องเพื่อขยายฐานการค้ากับต่างประเทศ
๔. ส่งเสริมระบบเศรษฐกิจสูงวัย (Silver Economy)
๕. พัฒนาระบบต่อยอดงานวิจัยเพื่อเพิ่มศักยภาพในการพัฒนาจังหวัด

ประเด็นการพัฒนาที่ ๒ สร้างความแข็งแกร่งระดับพื้นที่ให้สามารถรองรับการขยายตัวทางเศรษฐกิจและกระจายความเจริญ การสร้างความสุขให้กับประชาชนในทุกกระดับ

วัตถุประสงค์

พัฒนาอำเภอ ตำบล ชุมชนให้รองรับการขยายตัวทางเศรษฐกิจ และสังคมของจังหวัดนครปฐม และกรุงเทพมหานคร

เป้าหมายและตัวชี้วัด

๑. จำนวนสาธารณูปโภคขั้นพื้นฐานที่ได้รับการพัฒนาปรับปรุงให้ดีขึ้นต่อปี ไม่น้อยกว่า ๗ แห่ง/ปี
๒. ร้อยละครัวเรือนที่เข้าถึง (ไม่น้อยกว่าค่าเฉลี่ยประเทศ)

แนวทางการพัฒนา

๑. พัฒนาระบบโครงสร้างพื้นฐาน
๒. ส่งเสริมระบบเศรษฐกิจหลักของแต่ละอำเภอ/ชุมชนในทุกๆ ด้าน

ประเด็นการพัฒนาที่ ๓ เพิ่มรายได้ ลดรายจ่าย ลดปัญหาครัวเรือนและสิ่งแวดล้อม สร้างความเสมอภาค และความเท่าเทียม โดยนำศาสตร์พระราชามาเป็นแนวทางหลัก

วัตถุประสงค์

๑. เพื่อส่งเสริมระบบเศรษฐกิจให้เกิดรายได้แก่ประชาชนโดยเน้นการสร้างขีดความสามารถในการแข่งขัน นวัตกรรม และรูปแบบธุรกิจที่ทันสมัย
๒. เพื่อให้ประชาชนมีคุณภาพชีวิตที่ดีและมีความปลอดภัยในชีวิตและทรัพย์สิน
๓. เพื่อลดช่องว่าง และเพิ่มโอกาสการเข้าถึงสิทธิประโยชน์ของประชาชนที่พึงได้รับ
๔. เพื่อแก้ไขปัญหาความยากจน

เป้าหมายและตัวชี้วัด

๑. ร้อยละที่ลดลงของคดีอาชญากรรมที่สำคัญ
๒. ร้อยละที่ลดลงของคดียาเสพติด/ปี
๓. อัตราส่วนหนี้เฉลี่ยต่อรายได้เฉลี่ยของครัวเรือน
๔. ร้อยละของการดำเนินการแก้ไขปัญหาเรื่องร้องเรียนด้านทรัพยากรธรรมชาติ สิ่งแวดล้อม และมลพิษ (ร้อยละ ๙๕)
๕. ร้อยละของประชาชนเข้าถึงสวัสดิการ/บริการภาครัฐ ๗ ด้าน (การศึกษา, สุขภาพอนามัย, ที่อยู่อาศัย, การทำงานการมีรายได้, กระบวนการยุติธรรม, นันทนาการ, และบริการทางสังคม)(ร้อยละ ๖๕)

แนวทางการพัฒนา

๑. สนับสนุนและส่งเสริมความเข้าใจในการนำศาสตร์พระราชามาปฏิบัติให้เกิดความยั่งยืน และแก้ไขปัญหาความยากจน
๒. ส่งเสริมการจัดระเบียบ ควบคุมการใช้ทรัพยากรธรรมชาติและสิ่งแวดล้อม แบบมีส่วนร่วม เพื่อลดปัญหาสิ่งแวดล้อมและทรัพยากรธรรมชาติ
๓. ส่งเสริมระบบสวัสดิการและการบริการภาครัฐแบบเท่าเทียม ทัวถึง และเสมอภาค

๔)ยุทธศาสตร์องค์การบริหารส่วนจังหวัดนครปฐม

➤ **วิสัยทัศน์**

“ เมืองแห่งคุณภาพชีวิต สู่การพัฒนาที่ยั่งยืน ”

➤ **ประเด็นยุทธศาสตร์**

๑. ยุทธศาสตร์การพัฒนาด้านสังคม
๒. ยุทธศาสตร์การพัฒนาด้านการศึกษา ศาสนา และวัฒนธรรม
๓. ยุทธศาสตร์การพัฒนาด้านสิ่งแวดล้อมและการท่องเที่ยว
๔. ยุทธศาสตร์การพัฒนาด้านเศรษฐกิจ
๕. ยุทธศาสตร์การพัฒนาด้านการบริหารจัดการที่ดี

๖. ยุทธศาสตร์การพัฒนาด้านการบริการสาธารณะ

๕) ยุทธศาสตร์การพัฒนาขององค์กรปกครองส่วนท้องถิ่นในเขตจังหวัดนครปฐม

➤ **วิสัยทัศน์**

“ เมืองน่าอยู่ ชุมชนเข้มแข็ง แหล่งผลิตอาหารปลอดภัย
ก้าวไกลการศึกษา สิ่งแวดล้อมงามตา พัฒนาการท่องเที่ยว ”

➤ **ประเด็นยุทธศาสตร์**

๑. ยุทธศาสตร์การพัฒนาด้านสังคม
๒. ยุทธศาสตร์การพัฒนาด้านการศึกษา ศาสนา และวัฒนธรรม
๓. ยุทธศาสตร์การพัฒนาด้านทรัพยากรธรรมชาติและสิ่งแวดล้อมและการท่องเที่ยว
๔. ยุทธศาสตร์การพัฒนาด้านเศรษฐกิจ
๕. ยุทธศาสตร์การพัฒนาด้านการบริหารจัดการที่ดี
๖. ยุทธศาสตร์การพัฒนาด้านการบริการสาธารณะ

➤ **เป้าประสงค์**

๑. การจัดการด้านสาธารณสุข กีฬา นันทนาการ สวัสดิการสังคม / การสังคมสงเคราะห์ มีประสิทธิภาพ ประชาชนมีความปลอดภัยในชีวิตและทรัพย์สิน

๒. การพัฒนาคุณภาพชีวิต การคุ้มครองทางสังคม การคุ้มครองพิทักษ์สิทธิ สวัสดิการชุมชนช่วยเหลือผู้ด้อยโอกาส ผู้พิการ ผู้สูงอายุ สตรี เด็ก และกลุ่มชาติพันธุ์

๓. การพัฒนาด้านการศึกษามีประสิทธิภาพ ได้มาตรฐาน ประชาชนมีศักยภาพในการเรียนรู้เพื่อประโยชน์ต่อการพัฒนาท้องถิ่น

๔. การทำนุบำรุงรักษาศาสนา ศิลปวัฒนธรรม จารีตประเพณี และภูมิปัญญาท้องถิ่น

๕. การส่งเสริม สนับสนุน จัดสร้างแหล่งการเรียนรู้ เพื่อพัฒนาท้องถิ่นอย่างยั่งยืน

๖. ทรัพยากรธรรมชาติและสิ่งแวดล้อมได้รับการดูแลรักษาให้เกิดความสมดุลอย่างมีคุณภาพ ประชาชนมีส่วนร่วมในการอนุรักษ์ ฟื้นฟู ให้เกิดการพัฒนาที่ยั่งยืน

๗. แหล่งท่องเที่ยวทางวัฒนธรรม แหล่งท่องเที่ยวเชิงนิเวศ/เชิงสุขภาพ มีศักยภาพ และสร้างรายได้ให้แก่ท้องถิ่น

๘. เศรษฐกิจชุมชนมีความเข้มแข็ง มีศักยภาพในการพัฒนาอาชีพ ประชาชนมีรายได้เพิ่มขึ้น รวมทั้งการส่งเสริมการผลิตผลผลิตทางการเกษตรปลอดภัยจากสารพิษเพื่อการบริโภค

๙. ระบบการบริหารจัดการและการปฏิบัติงานของท้องถิ่นมีประสิทธิภาพ ส่งเสริมกระบวนการมีส่วนร่วม และความร่วมมือของทุกภาคส่วนในการพัฒนาท้องถิ่น

๑๐. การเชื่อมโยงระบบการคมนาคมขนส่งมีประสิทธิภาพ ได้มาตรฐาน และเพียงพอต่อความต้องการของประชาชน สามารถรองรับการขยายตัวของเมืองในอนาคตและเศรษฐกิจของชุมชน

➤ กลยุทธ์ (ในแต่ละยุทธศาสตร์)

๑. ยุทธศาสตร์การพัฒนาด้านสังคม

กลยุทธ์

- ๑.๑ ส่งเสริม สนับสนุนกิจการสาธารณสุข
- ๑.๒ ส่งเสริม สนับสนุนการพัฒนาสังคม และงานสวัสดิการสังคม
- ๑.๓ ส่งเสริม สนับสนุนกีฬา และนันทนาการ
- ๑.๔ ป้องกันต่อต้าน และแก้ไขปัญหายาเสพติด
- ๑.๕ การป้องกัน และรักษาความสงบเรียบร้อยในบ้านเมือง และความปลอดภัยในชีวิตและทรัพย์สิน
- ๑.๖ ส่งเสริม สนับสนุน และพัฒนาประสิทธิภาพในการบรรเทาสาธารณภัย
- ๑.๗ เสริมสร้างความเข้มแข็งของครอบครัว และชุมชน
- ๑.๘ เสริมสร้างความสมานฉันท์ในสังคม และความสามัคคี ตามปณิธานพ่อหลวง

๒. ยุทธศาสตร์การพัฒนาด้านการศึกษา ศาสนา และวัฒนธรรม

กลยุทธ์

- ๒.๑ พัฒนาการศึกษ และส่งเสริมระบบการศึกษา สนับสนุนสื่อเทคโนโลยี นวัตกรรมทางการศึกษา เพื่อการศึกษาตลอดชีวิตสู่ประเทศไทย ๔.๐ และการเป็นเมืองอัจฉริยะ
- ๒.๒ ส่งเสริมการจัดงานเฉลิมพระเกียรติพระบาทสมเด็จพระเจ้าอยู่หัว สมเด็จพระนางเจ้า-พระบรมราชินี พระบรมวงศานุวงศ์ งานราชพิธี และงานรัฐพิธี
- ๒.๓ ส่งเสริม สนับสนุน แหล่งการเรียนรู้ต่าง ๆ และศาสตร์พระราชา เพื่อการพัฒนาท้องถิ่น
- ๒.๔ ส่งเสริม สนับสนุนการเผยแพร่ และการปฏิบัติด้านคุณธรรมทางศาสนา จริยธรรม ศิลปวัฒนธรรม จารีตประเพณี และภูมิปัญญาท้องถิ่น
- ๒.๕ อนุรักษ์ศิลปวัฒนธรรม โบราณสถาน โบราณวัตถุ พิพิธภัณฑสถานท้องถิ่น และศาสนสถาน
- ๒.๖ ส่งเสริม สนับสนุน การเฝ้าระวังทางวัฒนธรรมในครอบครัว สถานศึกษา และชุมชน

๓. ยุทธศาสตร์การพัฒนาด้านทรัพยากรธรรมชาติ สิ่งแวดล้อมและการท่องเที่ยว

กลยุทธ์

- ๓.๑ พัฒนา ส่งเสริม สนับสนุน พลังงานทดแทน ทรัพยากรธรรมชาติ สิ่งแวดล้อม การจัดการขยะ การลดปริมาณขยะ และมลภาวะ
- ๓.๒ บำรุงรักษาแม่น้ำลำคลอง แหล่งน้ำต่าง ๆ และการป้องกันน้ำท่วม และน้ำเสีย
- ๓.๓ การดูแลรักษา และพัฒนาที่สาธารณะ
- ๓.๔ พัฒนา และส่งเสริมการท่องเที่ยวเชิงวัฒนธรรม เชิงนิเวศ และเชิงสุขภาพ
- ๓.๕ พัฒนาส่งเสริมพื้นที่ที่มีศักยภาพด้านการท่องเที่ยว ให้เป็นแหล่งท่องเที่ยวใหม่

๓.๖ การเตรียมความพร้อมในการรองรับภัยพิบัติทางธรรมชาติ

๔. ยุทธศาสตร์การพัฒนาด้านเศรษฐกิจ

กลยุทธ์

- ๔.๑ พัฒนาส่งเสริม และฝึกอบรมอาชีพให้ประชาชน
- ๔.๒ ส่งเสริม และสนับสนุนการผลิต/ผลผลิตทางการเกษตรปลอดภัยจากสารพิษ สู่การเป็นเมืองแห่งอาหาร ผลิตภัณฑ์ชุมชน และอุตสาหกรรมที่หลากหลาย
- ๔.๓ ส่งเสริม สนับสนุน การพัฒนาเศรษฐกิจตามหลักปรัชญาของเศรษฐกิจพอเพียง
- ๔.๔ ส่งเสริมการพัฒนาพลังงาน พลังงานทดแทน และการประหยัดพลังงาน
- ๔.๕ ส่งเสริมพัฒนา การดำเนินงานตามโครงการพระราชดำริ
- ๔.๖ ส่งเสริมสนับสนุน การวิจัย และพัฒนานวัตกรรมสู่ประเทศไทย ๔.๐

1

๕. ยุทธศาสตร์การพัฒนาด้านการบริหารจัดการที่ดี

กลยุทธ์

- ๕.๑ พัฒนาการบริหารจัดการที่ดีในองค์กร โดยยึดหลักการบริหารกิจการบ้านเมืองที่ดี (Good Governance) ส่งเสริมการมีส่วนร่วมของประชาชนในการพัฒนาท้องถิ่น และส่งเสริมการปกครองในระบอบประชาธิปไตย
- ๕.๒ ส่งเสริมธรรมาภิบาล การป้องกัน และปราบปรามการทุจริต และประพฤติมิชอบในการปฏิบัติราชการ
- ๕.๓ ส่งเสริมสวัสดิการแก่ผู้บริหาร และผู้ช่วยเหลือ อปท. สมาชิกสภา อปท. ข้าราชการ ลูกจ้าง พนักงานจ้าง
- ๕.๔ ปรับปรุง พัฒนาขีดสมรรถนะ และวัฒนธรรมการทำงานของบุคลากร
- ๕.๕ สนับสนุนการปฏิบัติงาน ปรับปรุง และพัฒนาระบบเทคโนโลยีสารสนเทศ เครื่องมือเครื่องใช้ และอาคารสถานที่
- ๕.๖ ส่งเสริมความรู้ความเข้าใจเกี่ยวกับกิจการท้องถิ่น
- ๕.๗ ปรับปรุง พัฒนารายได้ และการจัดการสินทรัพย์ราชการที่ไม่ได้ใช้งานให้เกิดประโยชน์สูงสุด
- ๕.๘ เพิ่มประสิทธิภาพการตรวจสอบภายใน
- ๕.๙ สนับสนุน ส่งเสริมการดำเนินการพัฒนา เพื่อเสริมความมั่นคงของชาติ กระบวนการยุติธรรม และการจัดการความขัดแย้งโดยสันติวิธี

๖. ยุทธศาสตร์การพัฒนาด้านการบริการสาธารณะ

กลยุทธ์

- ๖.๑ ก่อสร้าง ปรับปรุง บำรุงรักษา ถนน สะพาน ทางเท้า เส้นทางจักรยาน ท่อระบายน้ำ ทำเทียมเรือ ระบบการจัดการขยะ ระบบบำบัดน้ำเสีย และซ่อมแซมปรับปรุงระบบสาธารณสุขปภคที่ได้รับความเสียหาย
- ๖.๒ พัฒนาระบบจราจรและการคมนาคมขนส่ง
- ๖.๓ พัฒนาระบบไฟฟ้า ประปา และระบบโทรคมนาคม รองรับการเป็นเมืองอัจฉริยะ
- ๖.๔ ส่งเสริม สนับสนุน การจัดทำผังเมือง ผังเมืองรวม ผังเมืองเฉพาะ และป้องกันการบุกรุกที่สาธารณประโยชน์

๖.๕ พัฒนาแหล่งน้ำคูคลอง และระบบชลประทาน เพื่อการอุปโภค-บริโภค การเกษตร และอื่น ๆ

๖.ความเชื่อมโยงของยุทธศาสตร์

ยุทธศาสตร์ อปท. ในเขตจังหวัดนครปฐม	แผนพัฒนาจังหวัด	แผนพัฒนาเศรษฐกิจและ สังคมแห่งชาติ ฉบับที่ ๑๒	ยุทธศาสตร์ชาติ ๒๐ ปี
๑. ยุทธศาสตร์ด้าน สังคม	<u>ยท.ที่ ๑</u> พัฒนานครปฐมให้เป็นเมืองอัจฉริยะ (Smart City) โดยเน้นด้านการขนส่ง (Transport), เมืองหลวงแห่งอาหารและการท่องเที่ยว (Food Metropolis) และเมืองแห่งสุขภาพ (Healthy City) รองรับสังคมผู้สูงอายุ (Aging) และบริบทโลก (Global Content) <u>ยท.ที่ ๒</u> สร้างความแข็งแกร่งระดับพื้นที่ให้สามารถรองรับการขยายตัวทางเศรษฐกิจและกระจายความเจริญ สร้างความสุขให้กับประชาชนในทุกระดับ <u>ยท.ที่ ๓</u> เพิ่มรายได้ ลดรายจ่าย ลดปัญหาครัวเรือนและสิ่งแวดล้อม สร้างความเสมอภาค และความเท่าเทียม โดยนำศาสตร์พระราชามาเป็นแนวทางหลัก	<u>ยท.ที่ ๒</u> การสร้างความเป็นธรรม ลดความเหลื่อมล้ำในสังคม <u>ยท.ที่ ๕</u> ความมั่นคง	<u>ยท.ที่ ๑</u> ด้านความมั่นคง <u>ยท.ที่ ๓</u> ด้านการพัฒนาและเสริมสร้างศักยภาพคน <u>ยท.ที่ ๔</u> ด้านการสร้างโอกาส ความเสมอภาคและเท่าเทียมกันทางสังคม
๒. ยุทธศาสตร์ด้าน การศึกษา ศาสนา และวัฒนธรรม	<u>ยท.ที่ ๑</u> พัฒนานครปฐมให้เป็นเมืองอัจฉริยะ (Smart City) โดยเน้นด้านการขนส่ง (Transport), เมืองหลวงแห่งอาหารและการท่องเที่ยว (Food Metropolis) และเมืองแห่งสุขภาพ (Healthy City) รองรับสังคมผู้สูงอายุ (Aging) และบริบทโลก (Global Content) <u>ยท.ที่ ๓</u> เพิ่มรายได้ ลดรายจ่าย ลดปัญหาครัวเรือนและสิ่งแวดล้อม สร้างความเสมอภาค และความเท่าเทียม โดยนำศาสตร์พระราชามาเป็นแนวทางหลัก	<u>ยท.ที่ ๑</u> การเสริมสร้างและพัฒนาศักยภาพทุนมนุษย์ <u>ยท.ที่ ๘</u> การพัฒนาวิทยาศาสตร์ เทคโนโลยี วิจัยและนวัตกรรม	<u>ยท.ที่ ๓</u> ด้านการพัฒนาและเสริมสร้างศักยภาพคน
๓. ยุทธศาสตร์ด้าน	<u>ยท.ที่ ๑</u> พัฒนานครปฐมให้เป็นเมืองอัจฉริยะ	<u>ยท.ที่ ๔</u> การเติบโตที่	<u>ยท.ที่ ๒</u> ด้านการ

<p>ทรัพยากรธรรมชาติ สิ่งแวดล้อม และ การท่องเที่ยว</p>	<p>(Smart City) โดยเน้นด้านการขนส่ง (Transport), เมืองหลวงแห่งอาหารและการท่องเที่ยว (Food Metropolis) และเมืองแห่งสุขภาพ (Healthy City) รongรับสังคมผู้สูงอายุ (Aging) และบริบทโลก (Global Content) <u>ยท.ที่ ๒</u> สร้างความแข็งแกร่งระดับพื้นที่ให้สามารถรองรับการขยายตัวทางเศรษฐกิจและกระจายความเจริญ สร้างความสุขให้กับประชาชนในทุกกระดับ <u>ยท.ที่ ๓</u> เพิ่มรายได้ ลดรายจ่าย ลดปัญหาครัวเรือนและสิ่งแวดล้อม สร้างความเสมอภาค และความเท่าเทียม โดยนำศาสตร์พระราชามาเป็นแนวทางหลัก</p>	<p>เป็นมิตรกับสิ่งแวดล้อม เพื่อการพัฒนาอย่างยั่งยืน <u>ยท.ที่ ๙</u> การพัฒนาภาค เมือง และพื้นที่เศรษฐกิจ</p>	<p>สร้างความสามารถในการแข่งขัน <u>ยท.ที่ ๕</u> ด้านการสร้างการเติบโตบนคุณภาพชีวิตที่เป็นมิตรกับสิ่งแวดล้อม</p>
<p>๔. ยุทธศาสตร์ด้านเศรษฐกิจ</p>	<p><u>ยท.ที่ ๑</u> พัฒนานครปฐมให้เป็นเมืองอัจฉริยะ (Smart City) โดยเน้นด้านการขนส่ง (Transport), เมืองหลวงแห่งอาหารและการท่องเที่ยว (Food Metropolis) และเมืองแห่งสุขภาพ (Healthy City) รongรับสังคมผู้สูงอายุ (Aging) และบริบทโลก (Global Content) <u>ยท.ที่ ๒</u> สร้างความแข็งแกร่งระดับพื้นที่ให้สามารถรองรับการขยายตัวทางเศรษฐกิจและกระจายความเจริญ สร้างความสุขให้กับประชาชนในทุกกระดับ <u>ยท.ที่ ๓</u> เพิ่มรายได้ ลดรายจ่าย ลดปัญหาครัวเรือนและสิ่งแวดล้อม สร้างความเสมอภาค และความเท่าเทียม โดยนำศาสตร์พระราชามาเป็นแนวทางหลัก</p>	<p><u>ยท.ที่ ๓</u> การสร้างความเข้มแข็งทางเศรษฐกิจและแข่งขันได้อย่างยั่งยืน <u>ยท.ที่ ๗</u> การพัฒนาโครงสร้างพื้นฐานและระบบโลจิสติกส์ <u>ยท.ที่ ๘</u> การพัฒนาวิทยาศาสตร์ เทคโนโลยี วิจัย และนวัตกรรม</p>	<p><u>ยท.ที่ ๒</u> ด้านการสร้างความสามารถในการแข่งขัน <u>ยท.ที่ ๓</u> ด้านการพัฒนาและเสริมสร้างศักยภาพคน <u>ยท.ที่ ๕</u> ด้านการสร้างการเติบโตบนคุณภาพชีวิตที่เป็นมิตรกับสิ่งแวดล้อม</p>
<p>๕. ยุทธศาสตร์ด้านการบริหารจัดการที่ดี</p>	<p><u>ยท.ที่ ๑</u> พัฒนานครปฐมให้เป็นเมืองอัจฉริยะ (Smart City) โดยเน้นด้านการขนส่ง (Transport), เมืองหลวงแห่งอาหารและการท่องเที่ยว (Food Metropolis) และเมืองแห่งสุขภาพ (Healthy City) รongรับสังคมผู้สูงอายุ (Aging) และบริบทโลก (Global Content) <u>ยท.ที่ ๒</u> สร้างความแข็งแกร่งระดับพื้นที่ให้สามารถรองรับการขยายตัวทางเศรษฐกิจและกระจายความเจริญ สร้างความสุขให้กับประชาชนในทุกกระดับ</p>	<p><u>ยท.ที่ ๑</u> การเสริมสร้างและพัฒนาศักยภาพทุนมนุษย์ <u>ยท.ที่ ๖</u> การบริหารจัดการในภาครัฐ การป้องกันการทุจริต ประพฤติมิชอบ และธรรมาภิบาลในสังคมไทย <u>ยท.ที่ ๑๐</u> ความร่วมมือระหว่างประเทศเพื่อพัฒนา</p>	<p><u>ยท.ที่ ๓</u> ด้านการพัฒนาและเสริมสร้างศักยภาพคน <u>ยท.ที่ ๖</u> ด้านการปรับสมดุลและพัฒนาระบบการบริหารจัดการภาครัฐ</p>
<p>๖. ยุทธศาสตร์ด้านการบริการสาธารณะ</p>	<p><u>ยท.ที่ ๑</u> พัฒนานครปฐมให้เป็นเมืองอัจฉริยะ (Smart City) โดยเน้นด้านการขนส่ง (Transport), เมืองหลวงแห่งอาหารและการ</p>	<p><u>ยท.ที่ ๗</u> การพัฒนาโครงสร้างพื้นฐานและระบบโลจิสติกส์</p>	<p><u>ยท.ที่ ๑</u> ด้านความมั่นคง <u>ยท.ที่ ๒</u> ด้านการ</p>

	<p>ท้องเที่ยว (Food Metropolis) และเมืองแห่งสุขภาพ (Healthy City) รองรับสังคมผู้สูงอายุ (Aging) และบริบทโลก (Global Content)</p> <p>ยท.ที่ ๒ สร้างความแข็งแกร่งระดับพื้นที่ให้สามารถรองรับการขยายตัวทางเศรษฐกิจและกระจายความเจริญ สร้างความสุขให้กับประชาชนในทุกกระดับ</p>	<p>ยท.ที่ ๕ การพัฒนาภาค เมือง และพื้นที่เศรษฐกิจ</p>	<p>สร้างความสามารถในการแข่งขัน</p>
--	--	--	------------------------------------

(๒) ยุทธศาสตร์ขององค์การบริหารส่วนตำบลวังเย็น

๑) วิสัยทัศน์

องค์การบริหารส่วนตำบลวังเย็นได้กำหนดวิสัยทัศน์ (Vision) เพื่อแสดงสถานการณ์ในอนาคตซึ่งเป็นจุดมุ่งหมายความคาดหวังที่ต้องการให้เกิดขึ้นในอนาคตข้างหน้าซึ่งจะสามารถสะท้อนถึงสภาพการณ์ของท้องถิ่นในอนาคตอย่างรอบด้านภายใต้การเปลี่ยนแปลงของสภาพแวดล้อมด้านต่างๆ จึงได้กำหนดวิสัยทัศน์คาดหวังที่จะให้เกิดขึ้นในอนาคตดังนี้

“สังคมน่าอยู่ เคียงคู่คุณธรรม เลิศล้ำการศึกษา ประชาชนมีส่วนร่วม ล้วนมีคุณธรรมชีวิตที่ดี”

๒) ยุทธศาสตร์

๑. ยุทธศาสตร์การพัฒนาด้านการศึกษา ศาสนาและวัฒนธรรม
๒. ยุทธศาสตร์การพัฒนาด้านเศรษฐกิจ
๓. ยุทธศาสตร์การพัฒนาด้านสังคม
๔. ยุทธศาสตร์การพัฒนาด้านสิ่งแวดล้อมและการท่องเที่ยว
๕. ยุทธศาสตร์การพัฒนาด้านการบริหารจัดการที่ดี
๖. ยุทธศาสตร์การพัฒนาด้านสาธารณสุข

๓) เป้าประสงค์

๑. ประชาชนมีความรู้และบำรุงรักษาศิลปวัฒนธรรมอันดีงาม
๒. ประชาชนมีศักยภาพมีรายได้เพียงพอสามารถพึ่งตนเองได้
๓. การส่งเสริมความเข้มแข็งของชุมชนการสังคมสงเคราะห์แก่ประชาชนรวมทั้งการสร้างสังคม
๔. การได้รับบริการด้านโครงสร้างพื้นฐานให้มีความสะดวกและรวดเร็ว
๕. มลภาวะและสิ่งแวดล้อมไม่เป็นพิษทำให้ชุมชนน่าอยู่อย่างสงบสุข
๖. การบริหารจัดการภาครัฐที่ดีและมีส่วนร่วมจากทุกภาคส่วน

๔) ตัวชี้วัด

๑. ประชาชนมีความรู้มากขึ้นร้อยละ ๙๐ และศิลปวัฒนธรรมอันดียังคงอยู่
๒. ชุมชนมีรายได้เพิ่มขึ้นในอัตราร้อยละ ๕ และพึ่งตนเองได้มากขึ้น
๓. ประชาชนมีคุณภาพชีวิตที่ดีขึ้นร้อยละ ๑๐
๔. ในเขต อบต. มีโครงสร้างพื้นฐานให้ประชาชนได้ใช้บริการร้อยละ ๘๐
๕. ชุมชนในเขต อบต. วังเย็น ร้อยละ ๖๐ น่าอยู่อย่างสงบสุข

๖. การบริการจัดการของอบต.วังเย็น มีผลการปฏิบัติงานที่มีประสิทธิภาพสูง
ร้อยละ ๖๐

๕) ค่าเป้าหมาย

- ๑) ประชาชนมีความรู้และบำรุงรักษาศิลปวัฒนธรรมอันดีงาม
- ค่าเป้าหมาย จำนวนโครงการ
- ๒) ส่งเสริมความเข้มแข็งของชมุการสังคมสงเคราะห์แก่ประชาชน รวมทั้ง
การสร้างสังคม
- ค่าเป้าหมาย จำนวนโครงการ
- ๓) ประชาชนมีศักยภาพมีรายได้เพียงพอสามารถพึ่งตนเองได้
- ค่าเป้าหมาย จำนวนโครงการ
- ๔) ด้านการได้รับบริการด้านโครงสร้างพื้นฐานให้มีความสะดวกและรวดเร็ว
- ค่าเป้าหมาย จำนวนโครงการ
- ๕) มลภาวะและสิ่งแวดล้อมไม่เป็นพิษทำให้ชุมชนน่าอยู่อย่างสงบสุข
- ค่าเป้าหมาย จำนวนโครงการ
- ๖) การบริหารจัดการภาครัฐที่ดีและมีส่วนร่วมจากทุกภาคส่วน
- ค่าเป้าหมาย จำนวนโครงการ

๖) กลยุทธ์

- ๑) พัฒนาชุดลอกคูคลองและจัดสร้างแหล่งน้ำ สงวนและเก็บกักน้ำเพื่อการเกษตร เพื่อ
การอุปโภคและบริโภค รวมทั้งวางโครงการเพื่อแก้ไขปัญหา น้ำท่วมและน้ำแล้ง
- ๒) ส่งเสริมและพัฒนาระบบการศึกษา บุคลากรด้านการศึกษา ครู นักเรียน ให้เป็นผู้มี
คุณภาพมีทักษะและศักยภาพตามมาตรฐานสากล รองรับประชาคมอาเซียน
- ๓) พัฒนาปรับปรุงพันธุ์พืชและเมล็ดพันธุ์พืชที่ดีมีคุณภาพส่งเสริมให้เกิดเกษตร
อุตสาหกรรม ลดต้นทุน เพิ่มมูลค่าผลผลิตทางการเกษตรปรับปรุงผลผลิตให้มีคุณภาพส่งเสริมสนับสนุนการถนอม
และแปรรูปสินค้าทางการเกษตรส่งเสริมให้มีการเลี้ยงสัตว์เศรษฐกิจ เพื่อการบริโภคเพื่อจำหน่ายและเพื่อการอนุรักษ์
และเพิ่มช่องทางตลาด
- ๔) ส่งเสริมชุมชนให้เข้มแข็งพัฒนาบทบาทของผู้นำชุมชน คณะกรรมการหมู่บ้านและ
ชุมชนให้พัฒนาบทบาทและคุณภาพชีวิตของเด็ก เยาวชน สตรี ผู้สูงอายุ ผู้พิการ ผู้ด้อยโอกาส ประชาชน และ
คุ้มครองสิทธิเสรีภาพของประชาชนพัฒนาคุณภาพและศักยภาพตามความสามารถของแรงงานในท้องถิ่น
- ๕) ป้องกันและแก้ไขปัญหาการเสพติด การผลิตและการจำหน่ายยาเสพติดในทุกระดับ
- ๖) ดำเนินการโครงการ เพื่อให้บริการประชาชน และรับทราบปัญหา อุปสรรค และความ
ต้องการของประชาชนในพื้นที่พัฒนาศักยภาพของอาสาสมัครสาธารณสุขประจำหมู่บ้าน (อสม) ส่งเสริมสุขภาพและ
อนามัยของประชาชนในทุกระดับ ให้มีสุขภาพแข็งแรง
- ๗) ส่งเสริมสนับสนุนการวางระบบการพัฒนาด้านโครงสร้างพื้นฐานให้สอดคล้องกับ
จำเป็นและความต้องการของประชาชนก่อสร้าง ปรับปรุงเส้นทางคมนาคมอย่างทั่วถึง
- ๘) พัฒนาฟื้นฟูและส่งเสริมกิจกรรมด้านศาสนา ศิลปวัฒนธรรมและประเพณีของชุมชน
ท้องถิ่น โดยการอนุรักษ์สืบสานต่อและเชื่อมโยงสู่กิจกรรมการท่องเที่ยว

๙) ปรับปรุงโครงสร้างการบริหารงาน นำระบบสารสนเทศมาใช้ในการบริหารงานภายในองค์กร สนับสนุนบุคลากรในสังกัดให้ได้รับการศึกษาอบรม การทำวิจัย เพิ่มพูนความรู้

๑๐) เพิ่มประสิทธิภาพในการปฏิบัติราชการ

๑๑) ส่งเสริม สนับสนุนและร่วมมือกับส่วนราชการ หน่วยงานต่างๆ ในการเตรียมความพร้อมในการป้องกันภัยและการช่วยเหลือผู้ประสบภัยติดตั้งระบบกล้องวงจรปิดในเขตชุมชนและสถานที่สำคัญ สนับสนุนการฝึกอบรมจัดตั้งและอบรมฟื้นฟูตำรวจบ้านและอาสาสมัครป้องกันภัยฝ่ายพลเรือน (อปพร.) และดูแลรักษาความปลอดภัยและการจราจร

๑๒) พัฒนาพื้นที่ฟูและอนุรักษ์ธรรมชาติ สิ่งแวดล้อม แหล่งน้ำ ลุ่มน้ำลำคลองและป่าไม้ให้มีความอุดมสมบูรณ์สร้างจิตสำนึกเพื่อป้องกันและแก้ไขปัญหาลพิษและปัญหาสิ่งแวดล้อมของชุมชน จัดทำระบบกำจัดขยะรวม และจัดการขยะมูลฝอยและสิ่งปฏิกูล

๗) จุดยืนทางยุทธศาสตร์

- ๑) การพัฒนาชุมชนให้น่าอยู่มีความเข้มแข็ง โดยได้รับบริการสาธารณสุขด้านโครงสร้างพื้นฐานที่จำเป็นเพื่อรองรับการขยายตัวของชุมชนและเศรษฐกิจ
- ๒) การพัฒนาระบบการศึกษาและส่งเสริมศิลปวัฒนธรรมท้องถิ่น
- ๓) ส่งเสริมและพัฒนาศักยภาพคนและความเข้มแข็งของชุมชนในการพึ่งตนเอง
- ๔) การกำจัดขยะมูลฝอยสิ่งปฏิกูลและมลภาวะสิ่งแวดล้อมที่มีอย่างยั่งยืน
- ๕) การพัฒนาระบบการบริหารจัดการภาครัฐที่ดีและมีส่วนร่วมจากทุกภาคส่วน

๘) ความเชื่อมโยงของยุทธศาสตร์ในภาพรวม

ในการจัดทำแผนพัฒนาท้องถิ่น (พ.ศ. ๒๕๖๖- ๒๕๗๐) ขององค์การบริหารส่วนตำบลวังเย็น มีความสอดคล้องกับ ยุทธศาสตร์การพัฒนาขององค์กรปกครองส่วนท้องถิ่นจังหวัด ยุทธศาสตร์จังหวัด ยุทธศาสตร์การพัฒนากลุ่มจังหวัด ยุทธศาสตร์การพัฒนาระดับภาค แผนพัฒนาเศรษฐกิจและสังคมแห่งชาติ ฉบับที่ ๑๒ และยุทธศาสตร์ชาติ ๒๐ ปี ดังนี้

แผนผังแสดงความเชื่อมโยงทางยุทธศาสตร์

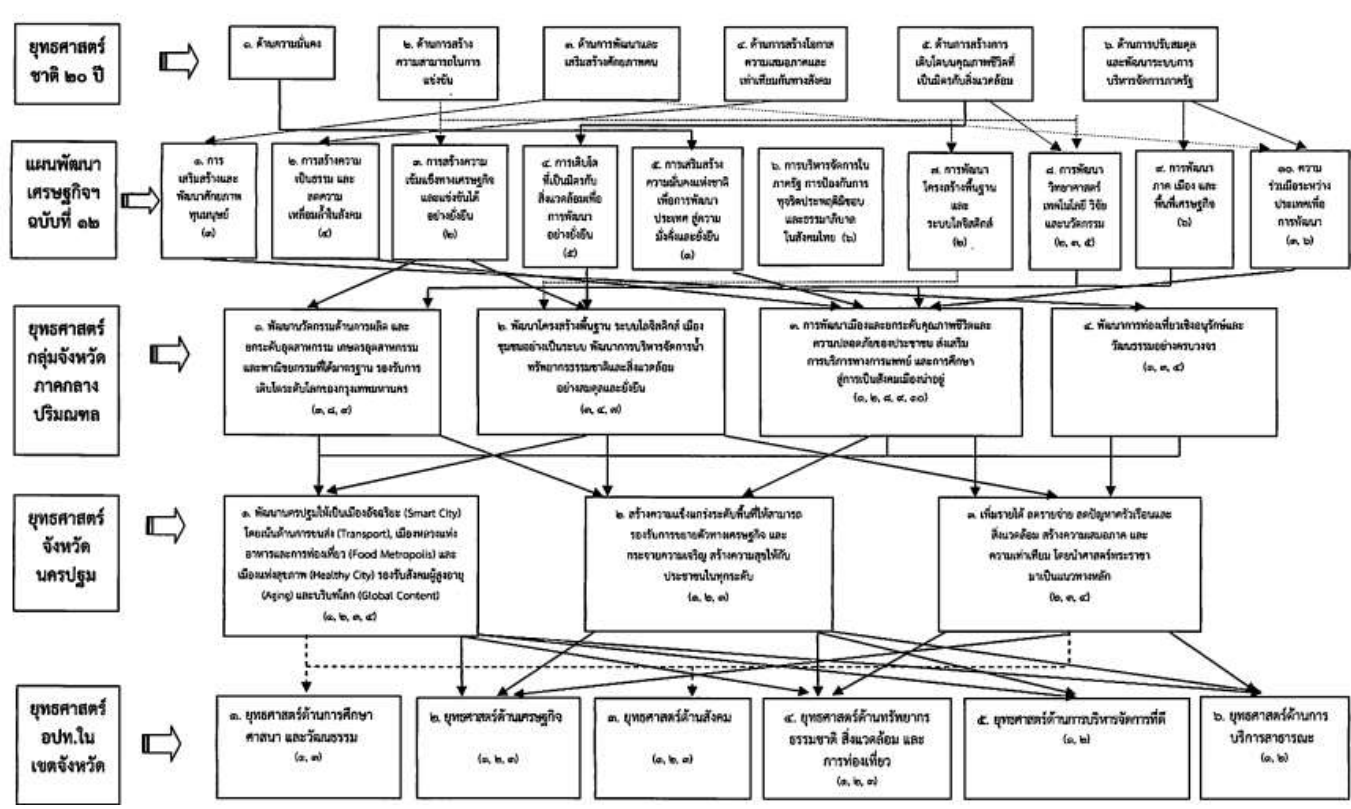

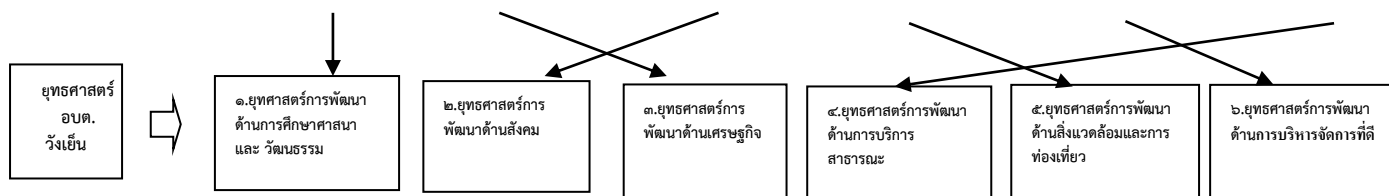

(๓) การวิเคราะห์เพื่อพัฒนาท้องถิ่น

๓.๑ การวิเคราะห์กรอบการจัดทำยุทธศาสตร์ขององค์กรปกครองส่วนท้องถิ่น

ในการจัดทำแผนพัฒนาท้องถิ่นของอบต. วังเย็น ได้ใช้การวิเคราะห์ SWOT Analysis/Demand (Demand Analysis)/Global Demand และ Trend ปัจจุบันและสถานการณ์การเปลี่ยนแปลงที่มีผลต่อการพัฒนาอย่างน้อยต้องประกอบด้วย การวิเคราะห์ศักยภาพด้านเศรษฐกิจด้านทรัพยากรธรรมชาติและสิ่งแวดล้อม ซึ่งมีด้านสังคม ด้านการศึกษา รายละเอียดดังนี้

๑) จุดแข็ง (S: Strength)

➢ ประชาชน ผู้นำชุมชน มีความพร้อมที่จะให้ความร่วมมือกับทางราชการในการพัฒนาท้องถิ่นของตนเอง

➢ ชุมชนเข้มแข็งได้รับการบริการสาธารณะด้านโครงสร้างพื้นฐานครบถ้วน

➢ มีเส้นทางสัญจรเป็นไปด้วยความสะดวกเนื่องจากมีถนนทางหลวงแผ่นดินหมายเลข

๔ และสายราชบุรีถนนลาดยางเชื่อมกับจังหวัดกรุงเทพฯ

➢ ประชาชนยังยึดมั่นในขนบธรรมเนียมประเพณีและวัฒนธรรมท้องถิ่น

➢ มีแหล่งเก็บน้ำไว้ใช้เพื่อการเกษตรกรรม

➢ ประชากรส่วนใหญ่มีอาชีพเกษตรกรรมผลผลิต พืชสวนครัว เลี้ยงสัตว์ ไม้ผลฯ

➢ มีโรงเรียนสังกัดสพฐ. ๒ โรงเรียนสอนตั้งแต่ระดับก่อนประถมศึกษาถึงระดับ

ประถมศึกษา

➢ ศูนย์พัฒนาเด็กเล็ก ๑ แห่ง สังกัดอบต. วังเย็น

➢ มีการประสานความร่วมมือระหว่าง อบต. วังเย็นกับส่วนราชการในพื้นที่

➢ มีความสงบไม่ค่อยจะมีปัญหา ด้านความปลอดภัยและด้านมลพิษ

➢ มีการจัดตั้งชุมชน ๖ หมู่บ้านในเขตอบต. วังเย็นประกอบด้วย ตัวแทนของ

ประชาชนในหมู่บ้านเป็นคณะกรรมการ

➢ ผู้นำชุมชนให้ความร่วมมือในการพัฒนาท้องถิ่น

➢ มีระบบประปาเพิ่มขึ้นทำให้น้ำใช้อุปโภคบริโภคตลอดทั้งปี

➢ อบต. วังเย็น มีศักยภาพเพียงพอที่รองรับการบริการสาธารณะและแก้ไขปัญหา

ความเดือดร้อนของประชาชน

➢ มีวัด ๑ แห่ง

➢ มีศาลาประชาคม ครบทั้ง ๖ หมู่บ้าน

➢ อบต. วังเย็น มีระบบเสียงไร้สายประชาสัมพันธ์ให้ประชาชนได้รับทราบข้อมูล

ข่าวสาร

➢ ชุมชนในเขต อบต. วังเย็น มีหอกระจายข่าวประชาสัมพันธ์ให้ประชาชนในชุมชน

ได้รับทราบข้อมูลข่าวสาร

- มีการให้บริการด้านการสื่อสารของบริษัททีโอที แคทเทเลคอม และมีสัญญาณ
โทรศัพท์ไร้สายของ ของเอกชนหลายบริษัท
- มีกลุ่มอาชีพเกษตรผลิตผักกระเฉด, ผักสวนครัวประเภทอื่น ๆ กลุ่มผู้เลี้ยงปลา, ไก่
และสุกร

๒) จุดอ่อน (W: Weakness)

- ➔ คนในวัยทำงานคนหนุ่มสาวอพยพไปทำงานทำในเมืองและต่างประเทศ
- ➔ ราษฎรยากจน ส่วนใหญ่ประชาชนประกอบอาชีพทางการเกษตรเพียงอย่าง
เดียวทำให้ขาดรายได้
- ➔ ประชาชนไม่สามารถรวมกลุ่มกันเพื่อดำเนินการด้านเศรษฐกิจของชุมชนในรูปแบบ
ของกลุ่มอาชีพอย่างเข้มแข็ง
- ➔ ขาดแหล่งเก็บกักน้ำเพื่อการอุปโภคบริโภคและเพื่อการเกษตรไม่เพียงพอ
ในช่วงฤดูแล้ง
- ➔ ขาดสถานศึกษาระดับฝึกออาชีพ ขาดแหล่งงานรองรับแรงงานว่างงานนอก
ฤดูกาล
- ➔ อบต.วังเย็น ขาดบุคลากรที่มีความชำนาญเฉพาะด้าน เช่น ด้านการป้องกัน
และบรรเทาสาธารณภัย ฯลฯ ประกอบกับเครื่องมือไม่เพียงพอ เนื่องจาก
งบประมาณจำกัด
- ➔ ไม่มีตลาดสดที่ดำเนินการโดย อบต.วังเย็น
- ➔ ขาดแหล่งเงินทุนต่างๆ เช่น ธนาคารพาณิชย์ ประชาชนไม่ได้รับความสะดวก
ในการติดต่อ
- ➔ ที่ดินมีราคาสูงถ้าจะพัฒนาในด้านการเกษตรและภาคอุตสาหกรรมต้องใช้
งบประมาณจำนวนมาก

๓) โอกาส (O: Opportunity)

- ☞ จังหวัดนครปฐมสามารถสนับสนุนงบประมาณให้อบต.วังเย็นที่มีแผนงาน/
โครงการตามแนวทางยุทธศาสตร์การพัฒนาจังหวัด
- ☞ มีเส้นทางคมนาคมสะดวกสามารถรองรับการขยายตัวของการลงทุนทาง
เศรษฐกิจ
- ☞ ได้รับความร่วมมือสนับสนุนจากหน่วยงานของรัฐเป็นอย่างดีการปฏิรูป ระบบ
ราชการทำให้พนักงานเกิดความกระตือรือร้นในการปฏิบัติงาน
- ☞ รัฐบาลมีนโยบายให้ประชาชนมีส่วนร่วมในการพัฒนาท้องถิ่นของตนเอง
- ☞ ได้รับงบประมาณจากส่วนกลางเพิ่มขึ้นเพื่อให้เพียงพอในการบริหารจัดการ
ท้องถิ่น

๔) ข้อจำกัด (T: Threat)

- ⊗ ปัจจุบัน อบต. วังเย็นเป็น อบต. ขนาดกลางมีงบประมาณจำกัดเมื่อเทียบกับ
ภารกิจหน้าที่ต่างๆตามกฎหมายที่กำหนดให้เป็นอำนาจหน้าที่ของ อบต. ตาม
กฎหมายอื่นตามกฎหมายถ่ายโอนฯ ตามนโยบายท้องถิ่น นโยบายจังหวัดและ

นโยบายรัฐบาล

☒ ได้รับงบประมาณที่ได้รับจากส่วนกลาง เนื่องจากงบประมาณจาก อบต.

ไม่เพียงพอในการบริหารงาน

☒ กฎหมายและระเบียบต่างๆ ในการปฏิบัติงานทำให้ขาดความคล่องตัวในการบริหารงาน

☒ การถ่ายโอนภารกิจต่างๆ ไม่เป็นไปในแนวทางเดียวกัน ทำให้การปฏิบัติงานเกิดความล่าช้าไม่เป็นไปตามวัตถุประสงค์ที่วางไว้

☒ การพัฒนาบางด้านต้องเป็นไปตามกฎหมาย จึงไม่สามารถดำเนินการแก้ปัญหาได้ต้องอาศัยความเสียสละของชุมชนเท่านั้น ซึ่งบางครั้งก็ทำได้ยากมาก

การสรุปสถานการณ์พัฒนา (การวิเคราะห์จุดแข็ง จุดอ่อน โอกาส และอุปสรรค)

อบต.วังเย็น ได้ดำเนินการวิเคราะห์สภาพการณ์และศักยภาพ เพื่อชี้ให้เห็นถึงศักยภาพ ปัญหาและความต้องการของประชาชน โดย อบต.วังเย็นได้ดำเนินการวิเคราะห์ข้อมูล ดังต่อไปนี้

(๑) การวิเคราะห์ข้อมูลเพื่อการจัดทำแผนพัฒนา

➤ ด้านโครงสร้างพื้นฐานสามารถจำแนกได้ดังนี้

๑) มีเส้นทางคมนาคมในพื้นที่ อบต.วังเย็น ที่เป็นถนนคอนกรีตเสริมเหล็ก ร้อยละ ๗๐ เป้าหมายคือต้องการให้ได้มากกว่านี้หรือร้อยละ ๑๐๐ โดยผู้บริหารมีนโยบายที่จะดำเนินการก่อสร้างถนนคอนกรีตเสริมเหล็กทุกสาย ปัญหาคือ อบต.วังเย็น ไม่สามารถดำเนินการได้เนื่องจากพื้นที่ยังไม่เป็นที่สาธารณะจะดำเนินการได้ก็ต่อเมื่อต้องเป็นที่สาธารณะ การแก้ปัญหาคือ ประสานความร่วมมือกันหลายๆ ฝ่าย เพื่อที่จะทำความเข้าใจกับประชาชนในพื้นที่ และวิธีการที่จะดำเนินการแก้ไขอย่างไร ทั้งนี้ อบต.วังเย็น ก็ได้ตั้งงบประมาณในส่วนนี้ไว้แล้ว และได้แจ้งประชาสัมพันธ์ให้ประชาชนได้รับทราบถึงเหตุผลเพื่อที่จะได้ช่วยกันแก้ไขปัญหาให้กับชุมชน

๒) การขยายเขตไฟฟ้าปัจจุบันมีไฟฟ้าใช้ทุกครัวเรือน คิดเป็น ๑๐๐ เปอร์เซ็นต์ ปัญหาคือไฟฟ้าส่องสว่างทางหรือที่สาธารณะยังไม่สามารถดำเนินการครอบคลุมพื้นที่ได้ทั้งหมดเนื่องจากพื้นที่ที่มีความต้องการให้ติดตั้งไฟฟ้าส่องสว่างนั้นยังไม่เป็นที่สาธารณะ อบต.วังเย็น จึงไม่สามารถดำเนินการได้เช่นเดียวกับถนน การแก้ปัญหาคือ ประสานความร่วมมือกันหลายๆ ฝ่าย เพื่อที่จะทำความเข้าใจกับประชาชนในพื้นที่ และวิธีการที่จะดำเนินการแก้ไขอย่างไรทั้งนี้ อบต.วังเย็น ก็ได้ตั้งงบประมาณในส่วนนี้ไว้แล้ว และได้แจ้งประชาสัมพันธ์ให้ประชาชนได้รับทราบถึงเหตุผลเพื่อที่จะได้ช่วยกันแก้ไขปัญหาให้กับชุมชน

๓) การประปาอบต. วังเย็นมีกิจการประปาเป็นของตัวเอง สามารถให้บริการได้ครอบคลุมทุกหลังคาเรือน คิดเป็น ๑๐๐ เปอร์เซ็นต์ และมีน้ำใช้ตลอดทั้งปี ปัญหาคือ มีเรื่องน้ำประปาขุ่นบ่อยครั้ง สาเหตุเนื่องจากเป็นท่อประปาเก่าเกิดการตกตะกอนของน้ำ และไม่มีแหล่งน้ำดิบในการผลิตประปาต้องขอใช้จากพื้นที่อื่นทำให้มีค่าใช้จ่ายมาก ประปาของ อบต.วังเย็น ยังไม่สามารถที่จะผลิตเป็นน้ำประปาสำหรับบริโภคได้ ต้องใช้งบประมาณสูงมากในการดำเนินการ ปัจจุบัน อบต.วังเย็นยังไม่ประสบปัญหาการขาดแคลนน้ำสามารถที่จะจัดหาน้ำดิบสำหรับผลิตประปาให้ชุมชนได้ การแก้ปัญหาคือ การลงพื้นที่ดำเนินการแก้ไขตามจุดที่เกิดปัญหาในทันที การพิจารณาโครงการต่างๆ ที่ไม่สามารถดำเนินการได้นั้นอบต.วังเย็นก็ได้นำบรรจุในแผนพัฒนาสามปีเพื่อที่จะพิจารณาดำเนินการในปีต่อไปเมื่อมีงบประมาณและความจำเป็นก็สามารถดำเนินโครงการได้ต่อเนื่องเพื่อตอบสนองต่อความต้องการของประชาชนต่อไป

➤ ด้านที่อยู่อาศัยและการอุปโภคบริโภค

จากการสำรวจข้อมูลพื้นฐานพบว่า ประชากรในพื้นที่ที่อยู่อาศัยที่ไม่มั่นคง มีปัญหาคือ ที่ยังต้องการความช่วยเหลือในการซ่อมแซมที่อยู่อาศัย การแก้ปัญหาคือ อบต.วังเย็นก็ได้มีโครงการก่อสร้างบ้านเทิดไท้องค์ราชัน แต่งบประมาณมีจำกัดถ้ามีงบประมาณที่มากกว่านี้ อบต.วังเย็นก็จะดำเนินการให้ได้ครอบคลุมทุกหลังคาเรือน บ้านเรือนส่วนมากมีความเป็นระเบียบเรียบร้อย ปีมีเพียงบางครัวเรือนที่ยังไม่เป็นระเบียบเรียบร้อย และถูกสุขลักษณะในชุมชนมีการเกิดมลพิษเพียงเล็กน้อย ทุกครัวเรือนมีน้ำสำหรับบริโภค โดยบางครัวเรือนซื้อน้ำที่บรรจุในถังหรือขวด แต่หลายครัวเรือนบริโภคน้ำที่ได้จากน้ำฝน ทำให้เกิดปัญหาน้ำดื่มที่ยังไม่สะอาดเท่าที่ควร

(๒) การวิเคราะห์ข้อมูลด้านเศรษฐกิจ

จากการสำรวจข้อมูลพื้นฐานพบว่า ประชากรส่วนใหญ่ทำการเกษตร ไร่ละ ๗๐ เซ็น พืชผักสวนครัว ไม้ผล สุก และการประมงตามลำดัดบรายได้ส่วนมากมาจากการทำการเกษตร และมีรายได้จากสัตว์เลี้ยงไม่มาก คนอายุ ๑๕ - ๖๐ ปีมีอาชีพและรายได้และผู้สูงอายุ ๖๐ ปีขึ้นไป ไร่ละ ๙๐ ไม่มีอาชีพและมีรายได้ถ้าเปรียบเทียบกับอัตราการว่างงานทั้งจังหวัด ไร่ละ ๐.๙๗ ถือว่าอัตราการว่างงานของประชากรในเขต อบต. มีอัตราที่ต่ำกว่ามาก ประชากรบางส่วนมีรายได้จากการรับจ้างทั้งในพื้นที่และนอกพื้นที่ ในเขต อบต. วังเย็นบางหมู่บ้านส่วนมากมีอาชีพค้าขาย มีห้างร้าน ร้านค้า ทำให้มีรายได้มากจากการค้าขาย ซึ่งภาวะเศรษฐกิจของ อบต. วังเย็น จึงไม่เท่ากัน แต่ปัญหาก็คือ รายได้เฉลี่ยต่ำกว่าคนละ ๓๐,๐๐๐ บาทต่อปี ไร่ละ ๗๕ ไม่มีการเก็บออมสาเหตุเป็นเพราะว่าราคาผลผลิตทางการเกษตรต่ำค่าครองชีพสูง มีเงินแต่ซื้อของได้น้อยลง ประชากรมีพื้นที่ในการทางเกษตรบางส่วนในที่มีน้ำท่วมเป็นประจำบางพื้นที่ภาวะฝนทิ้งช่วง มีพื้นที่ในการทำการเกษตรน้อย การขยายตัวของประชากรเพิ่มขึ้นมากเริ่มเกิดเป็นชุมชนแออัดและส่งผลกระทบต่อสภาวะแวดล้อม เช่น ปริมาณการปล่อยน้ำเสียจากครัวเรือนลงสู่รางระบายน้ำมีมากขึ้นการแก้ปัญหาคือ อบต.วังเย็นก็ได้ลงพื้นที่แก้ไขปัญหามาในทุครั้ง รวมทั้งได้จัดโครงการทำความสะอาดท่อและรางระบายน้ำในชุมชน โดยการจ้างแรงงานในชุมชน ผลที่ได้ปัญหาการระบายน้ำลดลงประชาชนมีจิตสำนึกและมีส่วนร่วมมากขึ้น และทำให้ประชากรมีรายได้เพิ่มขึ้น อีกทั้งอบต. วังเย็น ได้แก้ไขปัญหามาโดยจัดโครงการส่งเสริมอาชีพ เพื่อให้ชุมชนมีรายได้เสริมจากการประกอบอาชีพเกษตรกรรมอุดหนุนกลุ่มอาชีพในชุมชน แต่การพัฒนาด้านนี้ยังไม่บรรลุวัตถุประสงค์เท่าที่ควรเนื่องจากกลุ่มอาชีพต่างๆ ยังขาดความรู้ด้านการบริหารจัดการและความรู้ด้านการตลาด

(๓) การวิเคราะห์ข้อมูลสังคม

➤ ด้านแรงงาน

จากการสำรวจข้อมูลพื้นฐานพบว่า ประชากรที่มีอายุ ๑๕ - ๖๐ ปี อยู่ในกำลังแรงงาน ไร่ละ ๙๕ เมื่อเทียบกับอัตราส่วนกับจังหวัด ไร่ละ ๗๓.๙๙ ซึ่งสูงกว่ามาก แต่ค่าแรงในพื้นที่ต่ำกว่าระดับจังหวัด โดยเฉพาะแรงงานด้านการเกษตร ประชากรอายุระหว่าง ๒๕ - ๕๐ ปี บางส่วน ไปรับจ้างทำงานนอกพื้นที่ รวมทั้งแรงงานที่ไปทำงานต่างประเทศ ปัญหาที่พบคือ ประชากรต้องไปทำงานนอกพื้นที่ในเมืองที่มีโรงงานอุตสาหกรรม บริษัท ห้างร้านใหญ่ๆ เพราะพื้นที่ส่วนมากเป็นที่อยู่อาศัย ปัญหานี้ยังไม่สามารถแก้ไขได้

➤ ด้านสุขภาพและสาธารณสุข

จากการสำรวจข้อมูลพื้นฐานพบว่า ประชาชนส่วนมากมีสุขภาพที่ดี มีการคัดกรองสุขภาพให้กับประชาชนกลุ่มเสี่ยง โรคที่มักเกิดแก่ประชากรในชุมชน เช่นกัน ได้แก่ โรคความดัน เบาหวาน โรคเอดส์ โรคไข้เลือดออก มือ-ปาก-เท้าในเด็ก และโรคอื่นๆ อีกมาก มีสถิติเข้ารับการรักษาพยาบาล ปัญหาคือ ประชาชนบางรายไม่ยอมไปคัดกรองหรือตรวจสุขภาพประจำปี การแก้ไขปัญหา คือ อบต.วังเย็นและหน่วยงานโรงพยาบาลส่งเสริมสุขภาพตำบลวังเย็น ได้จัดกิจกรรมร่วมมือกันรณรงค์ให้ชุมชนเห็นความสำคัญในเรื่องนี้ซึ่งก็ได้ผลในระดับหนึ่ง ประชาชนให้ความร่วมมือเป็นอย่างดี แต่ต้องเป็นการดำเนินการอย่างต่อเนื่องเป็นประจำทุกปี จากการสำรวจข้อมูลพื้นฐาน บางครัวเรือนไม่ได้กินอาหารที่ถูกสุขลักษณะ การเฝ้าระวังเพื่อบำบัดอากาศเจ็บป่วยที่ไม่

เหมาะสม การออกกำลังกายยังไม่สม่ำเสมอ และประชากรส่วนมากไม่ได้รับการตรวจสุขภาพปัญหาเหล่านี้ **อบต. วังเย็น** พยายามอย่างยิ่งที่จะแก้ไข โดยร่วมมือกับโรงพยาบาลส่งเสริมสุขภาพตำบลวังเย็นจัดกิจกรรมเพื่อแก้ไขปัญหา

➤ ด้านการศึกษา

จากการสำรวจข้อมูลพื้นฐานพบว่า ประชากรอายุ ๑๕ - ๖๐ ปีเต็ม ร้อยละ ๙๙ อ่านเขียนภาษาไทยและคิดเลขอย่างง่ายได้ เด็กอายุ ๖ - ๑๔ ปี ร้อยละ ๑๐๐ ได้รับการศึกษาภาคบังคับ ๙ ปีได้ เรียนต่อชั้นมัธยมศึกษาปีที่ ๔ หรือเทียบเท่า และที่ไม่ได้เรียนต่อมีงานทำ ร้อยละ ๙๙ ด้านการศึกษาอยู่ในเกณฑ์ที่ดี ปัญหาคือ ยังไม่สามารถที่จะแข่งขันกับเมืองใหญ่ๆ ได้การแก้ปัญหาของอบต.วังเย็นได้จัดกิจกรรมให้กับเด็กของศูนย์พัฒนาเด็กเล็กการสนับสนุนอาหารเสริมนม อาหารกลางวัน ในกับทางโรงเรียนในเขตพื้นที่ และร่วมกันจัดกิจกรรมต่างๆ กับทางโรงเรียน

➤ ด้านค่านิยมของคนในพื้นที่

จากการสำรวจข้อมูลพื้นฐานพบว่าประชากรมีกิจกรรมทางศาสนา(พุทธ) และประชากรบางรายที่ไปร่วมทำกิจกรรมของศาสนาคริสต์ด้วย ประชากรในเขต อบต.วังเย็นให้ความร่วมมือกันทำกิจกรรมสาธารณะต่างๆ ผู้สูงอายุ ผู้พิการได้รับการดูแล ปัญหาคือ ประชากรในครัวเรือนมีการดื่มสุรา สูบบุหรี่ รวมทั้งที่เป็นครั้งคราว บางครัวเรือนขาดความอบอุ่น การแก้ปัญหาของ อบต. คือ จัดกิจกรรมต่างๆ ในตำบล พยายามที่จะให้ทุกส่วนทุกฝ่ายทุกคนมีส่วนร่วมและรณรงค์ให้เห็นถึงโทษของการดื่มสุรา ให้เห็นความสำคัญของครอบครัว เช่น การแข่งขันกีฬาชุมชน แอโรบิคแดนส์ งานประเพณี เป็นต้น

➤ ด้านความปลอดภัยในชีวิตและทรัพย์สิน

จากการสำรวจข้อมูลพื้นฐานพบว่า ส่วนมากครัวเรือนมีการป้องกันอุบัติเหตุอย่างถูกวิธีมีความปลอดภัยในชีวิตและทรัพย์สินปัญหาคือจากข้อมูลที่สำรวจพบว่ามีครัวเรือนที่ไม่มีการป้องกันอุบัติเหตุ อาชญากรรม วิธีการแก้ปัญหาของ อบต.วังเย็นที่สามารถดำเนินการได้ตามอำนาจหน้าที่และงบประมาณที่มีอยู่อย่างจำกัด คือการติดตั้งกล้องวงจรปิดในจุดที่เป็นที่สาธารณะ ติดตั้งสัญญาณไฟกระพริบทางร่วมทางแยก ก่อสร้างหอนาฬิกาบอกเวลาและลูกศรบอกทาง รวมทั้งได้ตั้งจุดตรวจ จุดสกัด จุดบริการ ในช่วงเทศกาลที่มีวันหยุดหลายวันเพื่ออำนวยความสะดวกให้กับประชาชน แต่ปัญหาที่พบเป็นประจำคือการทะเลาะวิวาทของกลุ่มวัยรุ่นโดยเฉพาะในสถานที่จัดงานดนตรี งานมหรสพ เป็นปัญหาที่ชุมชนได้รับผลกระทบเป็นอย่างมากการแก้ไขปัญหา คือการแจ้งเตือนให้ผู้ปกครองดูแลบุตรหลานของตน ประชาสัมพันธ์ให้ทราบถึงผลกระทบ ผลเสียหาย และโทษที่ได้รับจากการเกิดเหตุทะเลาะวิวาท การขอความร่วมมือไปยังผู้นำ การขอกำลังใจ ตำรวจ ผู้นำ อปพร. เพื่อระงับเหตุไม่ให้เกิดความรุนแรง แต่จะไม่ให้เกิดขึ้นเลยยังเป็นปัญหาที่ปัจจุบันไม่สามารถที่จะแก้ไขได้ ทั้งที่มีการร่วมมือกันหลายฝ่าย เป็นเรื่องที่ อบต.วังเย็นจะต้องหาวิธีที่จะแก้ไขปัญหาให้กับประชาชนต่อไปตามอำนาจหน้าที่ที่สามารถดำเนินการได้

➤ ด้านยาเสพติด

ปัญหายาเสพติดในชุมชนของ อบต.วังเย็นจากการสอบถามทางสถานีตำรวจภูธรอำเภอเมืองนครปฐมได้แจ้งให้กับ อบต.ทราบว่าในเขต อบต.วังเย็นมีผู้ที่ติดยาเสพติดแต่เมื่อเทียบกับพื้นที่อื่นถือว่าน้อยและยังไม่พบผู้ค้า เหตุผลก็เนื่องมาจากว่าได้รับความร่วมมือกับทางผู้นำ ประชาชน หน่วยงานของ อบต.วังเย็นที่ช่วยสอดส่องดูแลอยู่เป็นประจำ การแก้ไขปัญหาของ อบต.วังเย็นสามารถทำได้เฉพาะตามอำนาจหน้าที่เท่านั้น เช่น

การณรงค์ การประชาสัมพันธ์ การแจ้งเบาะแส การฝึกอบรมให้ความรู้ ถ้านอกเหนือจากอำนาจหน้าที่ ก็เป็นเรื่องของอำเภอหรือตำรวจแล้วแต่กรณี ทั้งนี้ อบต.วังเย็นก็ได้ให้ความร่วมมือมาโดยตลอด

(๔) การวิเคราะห์ข้อมูลด้านทรัพยากรธรรมชาติและสิ่งแวดล้อม

ในพื้นที่ของ อบต.วังเย็นส่วนมากเป็นพื้นที่สำหรับเพาะปลูก ที่อยู่อาศัย ร้านค้า สถานประกอบการตามลำดับ และมีพื้นที่เพียงเล็กน้อยที่เป็นพื้นที่สาธารณะ ทรัพยากรธรรมชาติในพื้นที่ก็ได้แก่ ดิน น้ำ ต้นไม้ อากาศที่ไม่มีมลพิษ ปัญหาคือ ต้องอาศัยน้ำฝน น้ำในการเกษตรก็ต้องรอฤดูฝน มีแหล่งน้ำใช้ในการเกษตรไม่เพียงพอ ปัญหาคือยังไม่สามารถหาแหล่งน้ำสำหรับการเกษตรได้เพิ่มขึ้น เพราะพื้นที่ส่วนมากเป็นของประชาชน เอกชน ปัญหาด้านขยะ เมื่อชุมชนแออัดขยะก็มากขึ้น การแก้ไขปัญหา อบต.วังเย็นได้จัดทำโครงการเพื่อแก้ปัญหาให้กับประชาชนและเป็นไปตามความต้องการของประชาชนเช่นโครงการจัดหาถังขยะรองรับขยะให้ครอบคลุมทั้งพื้นที่โครงการปลูกต้นไม้ในวันสำคัญต่างๆในพื้นที่ของตนเองและที่สาธารณะรวมทั้งปรับปรุงสภาพภูมิทัศน์ของเมืองให้ร่มรื่นสวยงามให้เป็นเมืองน่าอยู่เป็นที่พักผ่อนหย่อนใจของประชาชน

๓.๒ การประเมินสถานการณ์สภาพแวดล้อมภายนอกที่เกี่ยวข้อง

ในการจัดทำแผนพัฒนาท้องถิ่น ของ อบต.วังเย็นนั้นได้ทำการประเมินสถานการณ์สภาพแวดล้อมภายนอกที่เกี่ยวข้อง ซึ่งมีรายละเอียดดังนี้

ด้าน	สถานการณ์สภาพแวดล้อมภายนอกที่เกี่ยวข้อง	ขอบข่ายและปริมาณของปัญหา/ความต้องการ	พื้นที่เป้าหมาย/กลุ่มเป้าหมาย	ความคาดหวังและแนวโน้มอนาคต
๑. ด้านการศึกษา ศาสนาและวัฒนธรรม	๑) การศึกษาสื่อการเรียนการสอนยังไม่พอเพียงเด็กนักเรียนไม่ได้รับการศึกษาต่อในระดับที่สูงกว่าชั้นพื้นฐาน และขาดงบประมาณในการศึกษาครอบครัวยากจน	- สังคมในชุมชน	- เด็กนักเรียนในเขต อบต.	- มีสื่อการเรียนการสอนที่พอเพียงเด็กนักเรียนได้รับการศึกษาที่สูงขึ้น มีงบประมาณในการศึกษาเล่าเรียน
	๒) ศิลปะ วัฒนธรรม จารีต ประเพณีและภูมิปัญญาท้องถิ่นถูกลืมเลือนไปมาก	- ศิลปะ วัฒนธรรม จารีต ประเพณีและภูมิปัญญาท้องถิ่นถูกลืมเลือนไปมาก	- ประชาชนในเขต อบต.วังเย็น	- ยกย่อง เชิดชูคนดีหรือปราชญ์ชาวบ้านในโอกาสต่างๆ เพื่อเป็นตัวอย่างแก่เยาวชนและประชาชน ศิลปะ วัฒนธรรม จารีต ประเพณีและภูมิ

				ปัญหาท้องถิ่น ไม่ถูก ลิ้มและคงอยู่สืบไป
๒. ด้านสังคม	๑) มีการระบาดของโรค ระบาดหรือ โรคติดต่อ	- ด้านสาธารณสุข	- ในเขต อบต.	-ในพื้นที่ไม่มีการ ระบาดของโรคหรือ โรคติดต่อ
	๒) ประชาชนในพื้นที่ป่วยเป็น โรคเรื้อรังแนวโน้มที่เพิ่มขึ้น เช่น เบาหวาน ความดัน		- ประชาชนกลุ่ม เสี่ยงและผู้ป่วย	
	๓) ปริมาณขยะและน้ำเสีย เพิ่มมากขึ้น		- ในเขต อบต.	- ปริมาณขยะและน้ำ เสียถูกกำจัดให้หมด ด้วยวิธีการที่ถูกต้อง
	๔) ประชาชนบริโภคอาหารที่ ปลอดภัย		- ประชาชนในเขต อบต.	- ประชาชนทราบและ สามารถเลือกบริโภค อาหารที่ปลอดภัยได้ ถูกต้อง
	๕) ประชาชนในพื้นที่บางราย มีที่อยู่อาศัยไม่มั่นคงแข็งแรง	- ที่อยู่อาศัย	- ประชาชนในพื้นที่ ที่ได้รับความเดือน ร้อนเรื่องที่อยู่อาศัย	- ประชาชนในพื้นที่ ได้รับความช่วยเหลือ ซ่อมแซมที่อยู่อาศัยให้ มั่นคงแข็งแรง
๒.ด้านสังคม	๖) มีการขยายตัวของ ประชากรเพิ่มมากขึ้นทำให้ เกิดการขยายตัวของอาคาร บ้านเรือนทำให้เกิดเป็นชุมชน แออัด	- ประชากร	- พื้นที่ในเขต อบต.	- ควบคุมการก่อสร้าง อาคารบ้านเรือนการ พิจารณาออกใบอนุญาต เพื่อไม่เกิดปัญหาจาก การก่อสร้างอาคาร
	๗) ประชาชนบางครัวเรือน บริโภค-บริโภคน้ำที่ยังไม่สะอาด และมีสิ่งเจือปน เช่น จากน้ำฝน น้ำที่ไม่ได้คุณภาพ มีตะกอน	- การอุปโภค- บริโภค	- ประชาชนในเขต อบต.	- ประชาชนบริโภคน้ำ ที่สะอาดถูกสุขลักษณะ
	๘) ผู้พิการไม่ได้รับความ ช่วยเหลือในการดำรงชีวิต	-ผู้พิการ	- ผู้พิการในเขต อบต.	- ผู้พิการได้รับความ ช่วยเหลือในการ ดำรงชีวิตและทั่วถึง
	๙) เยาวชนและวัยรุ่นติดเกมส์ สิ่งลามก บุหรี่ เหล้า สิ่งเสพ ติด และท้องก่อนวัยอัน สมควร	-เยาวชน	- เยาวชนและวัยรุ่น ในเขต อบต.	- เยาวชนและวัยรุ่นมี อนาคตที่ดี

	๑๐) การจราจรบนถนนมีเพิ่มมากขึ้นอาจทำให้เกิดอุบัติเหตุขึ้นได้	- การจราจร	ประชาชนที่สัญจรไปมาบนถนน	มีระบบควบคุมการจราจร เช่น ติดตั้งสัญญาณไฟจราจรเพื่อเตือนให้ระมัดระวัง
	๑๑) มีการทำลายและลักขโมยทรัพย์สินของประชาชนและราชการรวมทั้งเกิดการทะเลาะวิวาทกันในชุมชน	- การรักษาความปลอดภัยในชีวิตและทรัพย์สินของประชาชน	- ประชาชนและส่วนราชการ	- มีการป้องกันและรักษาความปลอดภัยในชีวิตและทรัพย์สินของประชาชนและส่วนราชการ เช่น การติดตั้งกล้องวงจรปิด การให้ผู้นำ อปพร. ควบคุมและระงับเหตุทะเลาะวิวาท
๓. ด้านเศรษฐกิจ	๑) ขาดแหล่งเงินลงทุนในการทำกิจการและประกอบอาชีพ	- การลงทุน	- ประชาชนในเขต อบต.	- มีแหล่งเงินลงทุนในการทำกิจการและประกอบอาชีพ
	๒) ประชาชนขาดสถานที่จำหน่ายสินค้า	- การพาณิชย์กรรม	- ร้านค้าแผงลอย	- ร้านค้าแผงลอยมีสถานที่ในการขายจำหน่ายสินค้า
	๓) ผลผลิตทางการเกษตรราคาตกต่ำ	- การเกษตร	- เกษตรกรในพื้นที่	- ผลผลิตมีราคาสูงขึ้น
	๔) ค่าแรงต่ำค่าครองชีพสูงขาดแคลนการจ้างงาน	- ค่าครองชีพ	- ผู้ประกอบอาชีพรับจ้าง	- ค่าแรงสูงขึ้นเหมาะสมกับค่าครองชีพ มีการจ้างงานมากขึ้น
	๕) คราวเรือนมีรายได้เฉลี่ยต่อปีต่ำกว่า ๓๐,๐๐๐ บาท	- รายได้	- ประชาชนที่มีรายได้ต่ำกว่าเกณฑ์มาตรฐาน	- ไม่มีครัวที่ตกเกณฑ์มาตรฐานรายได้
๔. ด้านการบริการสาธารณะ	๑) ขาดแคลนแหล่งน้ำในการเกษตรและน้ำประปาสำหรับอุปโภค-บริโภคยังไม่พอเพียงและยังไม่ได้มาตรฐาน	- แหล่งน้ำและน้ำประปาในการอุปโภค-บริโภค	- ในเขต อบต.	- ประชาชนมีแหล่งน้ำและมีน้ำประปาใช้อย่างพอเพียงมีคุณภาพตามมาตรฐานมากขึ้น
	๒) ไฟฟ้าส่องสว่างทางและที่สาธารณะยังไม่สามารถดำเนินการครอบคลุมพื้นที่ได้ทั้งหมด	- ไฟฟ้า	- ทางและที่สาธารณะในเขต อบต.	- ทางและที่สาธารณะมีแสงสว่างเพียงพอประชาชนได้รับความสะดวกในการสัญจรไปมาและป้องกันการเกิด

				อาชญากรรมได้
	๓) ชุมชนขยายมากขึ้นระบบระบายน้ำยังไม่เพียงพอ เกิดการอุดตัน ส่งกลิ่นเหม็นก่อความรำคาญ	- ราง/ท่อระบายน้ำ	- พื้นที่ในเขต อบต.	- มีรางระบายน้ำสามารถระบายน้ำได้สะดวก ไม่อุดตัน ไม่ส่งกลิ่นเหม็นก่อความรำคาญ
	๔) ประชาชนต้องการเส้นทางในการสัญจรไปมาเพิ่มมากขึ้นและ อบต.ไม่สามารถดำเนินการได้เนื่องจากพื้นที่ยังไม่เป็นที่สาธารณะจะดำเนินการได้ก็ต่อเมื่อต้องเป็นที่สาธารณะ	- เส้นทางคมนาคม	- เส้นทางคมนาคมที่เป็นสาธารณะและประชาชนมีความต้องการให้ดำเนินการ	- มีเส้นทางในการคมนาคมเพียงพอและประชาชนได้รับความสะดวกในการสัญจรไป-มา
ด้าน	สถานการณ์ภาพแวดล้อมภายนอกที่เกี่ยวข้อง	ขอบข่ายและปริมาณของปัญหา/ความต้องการ	พื้นที่เป้าหมาย/กลุ่มเป้าหมาย	ความคาดหวังและแนวโน้มอนาคต
๕. สิ่งแวดล้อมและการท่องเที่ยว	๑) มีปัญหาเรื่องขยะและน้ำเสียเพิ่มมากขึ้นส่งกลิ่นเหม็นรำคาญ	- สิ่งแวดล้อม	- ผู้ประกอบการและชุมชนในเขตพื้นที่ อบต.	- ปัญหาขยะและน้ำเสียลดลงผู้ประกอบการสามารถกำจัดขยะและน้ำเสียเองได้โดยไม่ส่งผลกระทบต่อชุมชน
	๒) ในเขต อบต. ไม่มีแหล่งท่องเที่ยวและกิจกรรมการท่องเที่ยว	- การท่องเที่ยว	- ในเขต อบต.	- มีแหล่งท่องเที่ยวในเขต อบต. และส่งเสริมกิจกรรมการท่องเที่ยวเพิ่มมากขึ้น
๖. ด้านบริหารจัดการที่ดี	๑) ขาดเทคโนโลยีที่ทันสมัยในการจัดเก็บรายได้	-เทคโนโลยี	พนักงาน อบต.	-พัฒนาระบบสารสนเทศเครื่องมือนำเทคโนโลยีมาใช้ในการปฏิบัติงาน
	๒) ขาดการมีส่วนร่วมการปฏิบัติงานของพนักงาน	-การบริหารงาน	พนักงาน อบต.	-การบริหารจัดการที่ดีในองค์กรส่งเสริมการมีส่วนร่วมการทำงานของบุคลากรรวมทั้งสนับสนุนการปฏิบัติงานและพัฒนาขีดสมรรถนะและวัฒนธรรมการทำงาน
	๓) การบริหารงานในการ	-การบริหารงาน	พนักงาน อบต.	จัดบริการประชาชนใน

	ทำงานเชิงรุกมากขึ้น			เชิงรุกมากขึ้น เพื่อให้ประชาชนได้รับความสะดวก รวดเร็วและถูกต้องในการบริการของ อบต.วังเย็น
--	---------------------	--	--	---

ส่วนที่ ๓ การนำแผนพัฒนาท้องถิ่นไปสู่การปฏิบัติ

ส่วนที่ ๓
การนำแผนพัฒนาท้องถิ่นไปสู่การปฏิบัติ

(๑) ยุทธศาสตร์การพัฒนาและแผนงาน

ที่	ยุทธศาสตร์	ด้าน	แผนงาน	หน่วยงาน รับผิดชอบหลัก	หน่วยงาน สนับสนุน
๑	ด้านการศึกษา ศาสนา และวัฒนธรรม	ส่งเสริมการจัดการศึกษาทั้งระบบเชิง บูรณาการ	แผนงานการศึกษา	งานการศึกษา สำนักปลัด	อบต.วังเย็น
		ส่งเสริมการจัดงานเฉลิมพระเกียรติ และพิธีทางศาสนา ประเพณี วัฒนธรรม ภูมิปัญญาท้องถิ่นและวัน สำคัญของชาติ	แผนงานการศาสนา วัฒนธรรมและนันทนาการ	งานการศึกษา สำนักปลัด	
๒	ด้านเศรษฐกิจ	การพัฒนาส่งเสริมอาชีพให้ประชาชน และสนับสนุนผลผลิตทางการเกษตร ปลอดภัยจากสารพิษ	แผนงานการพาณิชย์	สำนักปลัด	
๓	ด้านสังคม	การพัฒนาด้านสวัสดิการสังคมและ สังคมสงเคราะห์	แผนงานสร้างความเข้มแข็ง ของชุมชน	กองสวัสดิการฯ	
		การส่งเสริมสนับสนุนกีฬาและ นันทนาการ	แผนงานการศาสนา วัฒนธรรมและนันทนาการ	งานการศึกษา สำนักปลัด	
		การพัฒนาด้านอนามัยและ สาธารณสุข	แผนงานสาธารณสุข	งานสาธารณสุข สำนักปลัด	
		การพัฒนาด้านการป้องกันในชีวิต ทรัพย์สินและต่อต้านยาเสพติด	แผนงานสร้างความเข้มแข็ง ของชุมชน	สำนักปลัด	
๔	ด้านสิ่งแวดล้อมและการ ท่องเที่ยว	การพัฒนาส่งเสริม การดูแลรักษา ทรัพยากรธรรมชาติและสิ่งแวดล้อม	แผนงานการศึกษา	กองการศึกษา	
		การพัฒนาส่งเสริม การบริหารจัดการ ขยะมูลฝอย สิ่งปฏิกูล	แผนงานเคหะและชุมชน	กองช่าง	
๕	ด้านการบริหารจัดการที่ดี	การพัฒนา ส่งเสริม การมีส่วนร่วม ของประชาชน	แผนงานสร้างความเข้มแข็ง ของชุมชนฯ	สำนักปลัด	
		การพัฒนาบุคลากรและปรับปรุง เครื่องมือเครื่องใช้และสถานที่ ปฏิบัติงาน	แผนงานบริหารงานทั่วไป	สำนักปลัด	
๖	ด้านบริการสาธารณะ	การพัฒนาด้านการคมนาคม การ จัดทำผังเมืองและระบบการจราจร	แผนงานอุตสาหกรรมโยธา	กองช่าง	
		ส่งเสริมการประชาสัมพันธ์สื่อ และ การรับรู้ข้อมูลข่าวสาร	แผนงานบริหารงานทั่วไป	สำนักปลัด	

		การพัฒนา ด้านระบบน้ำและประปา	แผนงานเคหะและชุมชน	กองช่าง	
		การพัฒนาด้านไฟฟ้า	แผนงานเคหะและชุมชน	กองช่าง	
รวม	๖ ยุทธศาสตร์	๑๕ ด้าน	๑๐ แผนงาน	๓ สำนัก/กอง	

๒.บัญชีโครงการพัฒนาท้องถิ่น

แบบ ผ.๐๑

บัญชีสรุปโครงการพัฒนา
แผนพัฒนาท้องถิ่น (พ.ศ.๒๕๖๖ ถึง ๒๕๗๐)
องค์การบริหารส่วนตำบลวังเย็นอำเภอเมืองนครปฐม จังหวัดนครปฐม

ยุทธศาสตร์	ปี ๒๕๖๖		ปี ๒๕๖๗		ปี ๒๕๖๘		ปี ๒๕๖๙		ปี ๒๕๗๐		รวม ๕ ปี	
	จำนวนโครงการ	งบประมาณ (บาท)	จำนวนโครงการ	งบประมาณ (บาท)	จำนวนโครงการ	งบประมาณ (บาท)	จำนวนโครงการ	งบประมาณ (บาท)	จำนวนโครงการ	งบประมาณ (บาท)	จำนวนโครงการ	งบประมาณ (บาท)
๑)ยุทธศาสตร์ด้านการศึกษา ศาสนา วัฒนธรรม และ นันทนาการ												
๑.๑)แผนงานการศึกษา	๑๕	๑,๘๔๘,๒๐๐	๑๘	๒,๔๒๘,๒๐๐	๑๖	๒,๒๒๘,๒๐๐	๑๔	๑,๘๒๘,๒๐๐	๑๕	๑,๙๗๘,๒๐๐	๗๘	๑๐,๓๑๑,๐๐๐
๑.๒)แผนงานการ ศาสนา วัฒนธรรมและนันทนาการ	๑๐	๖๒๐,๐๐๐	๑๐	๖๒๐,๐๐๐	๑๐	๖๒๐,๐๐๐	๑๐	๔๘๐,๐๐๐	๑๐	๔๘๐,๐๐๐	๕๐	๓,๑๐๐,๐๐๐
รวม	๒๕	๒,๔๖๘,๒๐๐	๒๘	๓,๐๔๘,๒๐๐	๒๖	๒,๘๔๘,๒๐๐	๒๔	๒,๓๐๘,๒๐๐	๒๕	๒,๔๕๘,๒๐๐	๑๒๘	๑๓,๔๑๑,๐๐๐
๒)ยุทธศาสตร์การพัฒนาเศรษฐกิจ												
๒.๑)แผนงานสร้างความเข้มแข็งชุมชน	๒	๔๐,๐๐๐	๒	๔๐,๐๐๐	๒	๔๐,๐๐๐	๒	๔๐,๐๐๐	๒	๔๐,๐๐๐	๑๐	๒๐๐,๐๐๐
รวม	๒	๔๐,๐๐๐	๒	๔๐,๐๐๐	๒	๔๐,๐๐๐	๒	๔๐,๐๐๐	๒	๔๐,๐๐๐	๑๐	๒๐๐,๐๐๐

๒.บัญชีโครงการพัฒนาท้องถิ่น บัญชีสรุปโครงการพัฒนา

แผนพัฒนาท้องถิ่น (พ.ศ.๒๕๖๖ ถึง ๒๕๗๐)
องค์การบริหารส่วนตำบลวังเย็นอำเภอเมืองนครปฐม จังหวัดนครปฐม

แบบ ผ.๐๑

ยุทธศาสตร์	ปี ๒๕๖๖		ปี ๒๕๖๗		ปี ๒๕๖๘		ปี ๒๕๖๙		ปี ๒๕๗๐		รวม ๕ ปี	
	จำนวนโครงการ	งบประมาณ (บาท)	จำนวนโครงการ	งบประมาณ (บาท)	จำนวนโครงการ	งบประมาณ (บาท)	จำนวนโครงการ	งบประมาณ (บาท)	จำนวนโครงการ	งบประมาณ (บาท)	จำนวนโครงการ	งบประมาณ (บาท)
๓)ยุทธศาสตร์การพัฒนาสังคม												
๓.๑)แผนงานสร้างความเข้มแข็งชุมชน	๖	๑,๕๘๐,๐๐๐	๖	๙๘๐,๐๐๐	๖	๙๘๐,๐๐๐	๕	๔๘๐,๐๐๐	๕	๓๘๐,๐๐๐	๒๘	๔,๔๐๐,๐๐๐
๓.๒ แผนงานรักษาความสงบภายใน	๓	๒๓๐,๐๐๐	๓	๒๓๐,๐๐๐	๓	๒๓๐,๐๐๐	๓	๒๓๐,๐๐๐	๓	๒๓๐,๐๐๐	๑๕	๑,๑๕๐,๐๐๐
๓.๓ แผนงานสาธารณสุข	๑๐	๒๙๐,๐๐๐	๑๐	๒๓๐,๐๐๐	๑๐	๒๓๐,๐๐๐	๑๐	๒๙๐,๐๐๐	๑๐	๒๙๐,๐๐๐	๕๐	๑,๔๕๐,๐๐๐
๓.๔ แผนงานงบบกกลาง	๔	๕,๐๘๔,๐๐๐	๔	๕,๐๘๔,๐๐๐	๔	๕,๐๘๔,๐๐๐	๔	๕,๐๘๔,๐๐๐	๔	๕,๐๘๔,๐๐๐	๒๐	๒๕,๔๒๐,๐๐๐
รวม	๒๓	๗,๑๘๔,๐๐๐	๒๓	๖,๕๘๔,๐๐๐	๒๓	๖,๕๘๔,๐๐๐	๒๒	๖,๐๘๔,๐๐๐	๒๒	๕,๙๘๔,๐๐๐	๑๑๓	๓๒,๔๒๐,๐๐๐
๔)ยุทธศาสตร์การพัฒนาด้านสิ่งแวดล้อมและการท่องเที่ยว												
๔.๑)แผนงานการเกษตร	๑	๓๐๐,๐๐๐	๑	๓๐๐,๐๐๐	๑	๓๐๐,๐๐	๑	๓๐๐,๐๐๐	๑	๓๐๐,๐๐๐	๕	๑,๕๐๐,๐๐๐
๔.๒)แผนงานเคหะและชุมชน	๒	๒๐๐,๐๐๐	๒	๒๐๐,๐๐๐	๒	๒๐๐,๐๐๐	๒	๒๐๐,๐๐๐	๒	๒๐๐,๐๐๐	๑๐	๑,๐๐๐,๐๐๐
รวม	๓	๕๐๐,๐๐๐	๓	๕๐๐,๐๐๐	๓	๕๐๐,๐๐๐	๓	๕๐๐,๐๐๐	๓	๕๐๐,๐๐๐	๑๕	๒,๕๐๐,๐๐๐

๒.บัญชีโครงการพัฒนาท้องถิ่น

บัญชีสรุปโครงการพัฒนา
แผนพัฒนาท้องถิ่น (พ.ศ.๒๕๖๖ ถึง ๒๕๗๐)
องค์การบริหารส่วนตำบลวังเย็นอำเภอเมืองนครปฐม จังหวัดนครปฐม

แบบ ผ.๐๑

ยุทธศาสตร์	ปี ๒๕๖๖		ปี ๒๕๖๗		ปี ๒๕๖๘		ปี ๒๕๖๙		ปี ๒๕๗๐		รวม ๕ ปี	
	จำนวนโครงการ	งบประมาณ (บาท)	จำนวนโครงการ	งบประมาณ (บาท)	จำนวนโครงการ	งบประมาณ (บาท)	จำนวนโครงการ	งบประมาณ (บาท)	จำนวนโครงการ	งบประมาณ (บาท)	จำนวนโครงการ	งบประมาณ (บาท)
๕)ยุทธศาสตร์พัฒนาด้านการบริหารจัดการที่ดี												
๕.๑)แผนงานบริหารทั่วไป	๑๒	๑,๖๕๐,๐๐๐	๑๑	๑,๕๗๐,๐๐๐	๙	๑,๔๒๐,๐๐	๙	๑,๔๒๐,๐๐๐	๙	๑,๔๒๐,๐๐	๕๐	๗,๔๘๐,๐๐๐
๕.๒)แผนงานเคหะและชุมชน	๑	๕๐๐,๐๐๐	๑	๕๐๐,๐๐๐	-	-	-	-	-	-	๒	๑,๐๐๐,๐๐๐
รวม	๑๒	๒,๑๕๐,๐๐๐	๑๒	๒,๐๗๐,๐๐๐	๙	๑,๔๒๐,๐๐๐	๙	๑,๔๒๐,๐๐๐	๙	๑,๔๒๐,๐๐๐	๕๒	๘,๔๘๐,๐๐๐
๖)ยุทธศาสตร์พัฒนาด้านการบริการสาธารณะ												
๖.๑ แผนงานเคหะและชุมชน	๑๕	๖,๕๙๖,๐๐๐	๑๔	๓,๘๐๐,๐๐๐	๑๑	๓,๒๐๐,๐๐๐	๗	๑,๙๐๐,๐๐๐	๗	๑,๙๐๐,๐๐๐	๕๔	๑๗,๓๙๖,๐๐๐
๖.๒ แผนงานอุตสาหกรรมและการโยธา	๓๓	๑๓๒,๗๓๖,๐๐๐	๓๒	๑๓๐,๓๙๑,๐๐๐	๓๕	๑๑๖,๐๐๐,๐๐๐	๑๙	๙,๒๐๐,๐๐๐	๑๘	๘,๗๐๐,๐๐๐	๑๓๗	๓๙๙,๒๒๗,๐๐๐
รวม	๔๘	๑๓๙,๓๓๒,๐๐๐	๔๖	๑๓๔,๑๙๑,๐๐๐	๔๖	๑๑๙,๒๐๐,๐๐๐	๒๖	๑๑๑,๐๐๐,๐๐๐	๒๕	๑๐,๖๐๐,๐๐๐	๑๙๑	๔๑๖,๖๒๓,๐๐๐
รวมทั้งสิ้น	๑๑๔	๑๔๑,๖๑๔,๒๐๐	๑๑๔	๑๔๔,๘๖๓,๒๐๐	๑๐๙	๑๓๐,๓๙๒,๒๐๐	๘๖	๑๒๑,๓๕๒,๒๐๐	๘๖	๒๑,๐๐๒,๒๐๐	๒๐๙	๔๗๓,๖๓๔,๐๐๐

บัญชีสรุปโครงการพัฒนา
ที่นำมาจากแผนพัฒนาหมู่บ้านและแผนชุมชน
องค์การบริหารส่วนตำบลวังเย็นอำเภอเมืองนครปฐม จังหวัดนครปฐม

	ปี ๒๕๖๖		ปี ๒๕๖๗		ปี ๒๕๖๘		ปี ๒๕๖๙		ปี ๒๕๗๐		รวม ๕ ปี	
	จำนวนโครงการ	งบประมาณ (บาท)	จำนวนโครงการ	งบประมาณ (บาท)	จำนวนโครงการ	งบประมาณ (บาท)	จำนวนโครงการ	งบประมาณ (บาท)	จำนวนโครงการ	งบประมาณ (บาท)	จำนวนโครงการ	งบประมาณ (บาท)
โครงการพัฒนาที่นำมาจากแผนพัฒนาหมู่บ้านและแผนพัฒนาชุมชน	๔๘	๑๓๔,๙๓๖,๐๐๐	๓๒	๑๓๐,๓๙๑,๐๐๐	๔๖	๑๑๙,๒๐๐,๐๐๐	๒๖	๑๑๑,๐๐๐,๐๐๐	๒๕	๑๐,๖๐๐,๐๐๐	๑๙๑	๔๑๖,๖๒๓,๐๐๐
รวมทั้งสิ้น	๔๘	๑๓๔,๙๓๖,๐๐๐	๓๒	๑๓๐,๓๙๑,๐๐๐	๔๖	๑๑๙,๒๐๐,๐๐๐	๒๖	๑๑๑,๐๐๐,๐๐๐	๒๕	๑๐,๖๐๐,๐๐๐	๑๙๑	๔๑๖,๖๒๓,๐๐๐

๒.บัญชีโครงการพัฒนาท้องถิ่น

แบบ ผ.๐๒

รายละเอียดโครงการพัฒนา

แผนพัฒนาท้องถิ่น(พ.ศ.๒๕๖๖-๒๕๗๐)

องค์การบริหารส่วนตำบลวังเย็นอำเภอเมืองนครปฐม จังหวัดนครปฐม

ก. ยุทธศาสตร์จังหวัดนครปฐม ที่๓ การพัฒนาคุณภาพชีวิต และความมั่นคงทางสังคม ลดความเหลื่อมล้ำ และส่งเสริมสังคมแห่งการเรียนรู้ และสามารถบริหารจัดการทรัพยากรธรรมชาติและสิ่งแวดล้อมอย่างยั่งยืน

ข.ยุทธศาสตร์การพัฒนาของ อปท.ในเขตจังหวัด ที่ ๑ ด้านการศึกษา ศาสนา และวัฒนธรรม

๑ .ยุทธศาสตร์การพัฒนา ของ อบต.วังเย็น ที่ ๑ ด้านการศึกษา ศาสนา และวัฒนธรรม

๑.๑ แผนงานการศึกษา

ที่	โครงการ	วัตถุประสงค์	เป้าหมาย (ผลผลิตของ โครงการ)	งบประมาณและที่ผ่านมา					ตัวชี้วัด (KPI)	ผลที่คาดว่าจะได้รับ	หน่วยงาน รับผิดชอบ หลัก
				๒๕๖๖ (บาท)	๒๕๖๗ (บาท)	๒๕๖๘ (บาท)	๒๕๖๙ (บาท)	๒๕๗๐ (บาท)			
๑	โครงการสนับสนุนอาหารเสริม(นม) ให้แก่นักเรียนโรงเรียนในพื้นที่ความรับผิดชอบของ อบต.วังเย็น -โรงเรียนบ้านไร่ต้นสำโรง-โรงเรียนวัดวังเย็น	เพื่อให้นักเรียนได้รับสารอาหารที่จำเป็นต่อการเสริมสร้างพัฒนาการด้านร่างกายและสติปัญญา	นักเรียนโรงเรียนวัดวังเย็นและโรงเรียนบ้านไร่ต้นสำโรง จำนวน ๒๖๐ วัน	๕๐๐,๐๐๐	๕๐๐,๐๐๐	๕๐๐,๐๐๐	๕๐๐,๐๐๐	๕๐๐,๐๐๐	นักเรียนโรงเรียนวัดวังเย็นและโรงเรียนบ้านไร่ต้นสำโรงได้รับประทานอาหารเสริม(นม) ร้อยละ ๑๐๐	นักเรียนได้รับสารอาหารที่จำเป็นต่อการเสริมสร้างพัฒนาการด้านร่างกายและสติปัญญา	งานการศึกษา สำนักปลัด
๒	โครงการสนับสนุนอาหารเสริม(นม) ให้แก่นักเรียนศูนย์พัฒนาเด็กเล็กตำบลวังเย็น	เพื่อให้นักเรียนได้รับสารอาหารที่จำเป็นต่อการเสริมสร้างพัฒนาการด้านร่างกายและสติปัญญา	นักเรียนศูนย์พัฒนาเด็กเล็กตำบลวังเย็น จำนวน ๒๖๐ วัน	๘๐,๐๐๐	๘๐,๐๐๐	๘๐,๐๐๐	๘๐,๐๐๐	๘๐,๐๐๐	นักเรียนศูนย์พัฒนาเด็กเล็กตำบลวังเย็นได้รับอาหารเสริม(นม) ร้อยละ ๑๐๐	นักเรียนได้รับสารอาหารที่จำเป็นต่อการเสริมสร้างพัฒนาการด้านร่างกายและ	งานการศึกษา สำนักปลัด

รายละเอียดโครงการพัฒนา
แผนพัฒนาท้องถิ่น(พ.ศ.๒๕๖๖-๒๕๗๐)

แบบ ผ.๐๒

องค์การบริหารส่วนตำบลวังเย็นอำเภอเมืองนครปฐม จังหวัดนครปฐม

ก. ยุทธศาสตร์จังหวัดนครปฐม ที่ ๓ การพัฒนาคุณภาพชีวิต และความมั่นคงทางสังคม ลดความเหลื่อมล้ำ และส่งเสริมสังคมแห่งการเรียนรู้ และสามารถบริหารจัดการทรัพยากรธรรมชาติและสิ่งแวดล้อมอย่างยั่งยืน

ข.ยุทธศาสตร์การพัฒนาของ อปท.ในเขตจังหวัด ที่ ๑ ด้านการศึกษา ศาสนา และวัฒนธรรม

๑ .ยุทธศาสตร์การพัฒนา ของ อบต.วังเย็น ที่ ๑ ด้านการศึกษา ศาสนา และวัฒนธรรม

๑.๑ แผนงานการศึกษา

ที่	โครงการ	วัตถุประสงค์	เป้าหมาย (ผลผลิตของ โครงการ)	งบประมาณและที่ผ่านมา					ตัวชี้วัด (KPI)	ผลที่คาดว่าจะได้รับ	หน่วยงาน รับผิดชอบหลัก
				๒๕๖๖ (บาท)	๒๕๖๗ (บาท)	๒๕๖๘ (บาท)	๒๕๖๙ (บาท)	๒๕๗๐ (บาท)			
๓	โครงการสนับสนุน อาหารกลางวัน ให้แก่นักเรียนโรงเรียนในพื้นที่ ความรับผิดชอบของ อบต. วังเย็น -โรงเรียนบ้านไร่ต้นสำโรง -โรงเรียนวัดวังเย็น	เพื่อให้นักเรียน ได้รับสารอาหารที่ มีประโยชน์ ครบถ้วนตาม โภชนาการ ครบ ๕ หมู่	นักเรียนโรงเรียน วัดวังเย็นและ โรงเรียนบ้านไร่ต้น สำโรงได้รับ สารอาหารที่มี ประโยชน์ ครบ ๕ หมู่	๘๐๐,๐๐๐	๘๐๐,๐๐๐	๘๐๐,๐๐๐	๘๐๐,๐๐๐	๘๐๐,๐๐๐	นักเรียนได้ รับประทานอาหาร อาหารกลางวันที่มี คุณภาพอย่าง พอเพียง ร้อยละ ๑๐๐	นักเรียนได้ รับประทาน อาหารกลางวัน และได้รับ สารอาหารครบ ๕ หมู่	งานการศึกษา สำนักปลัด
๔	โครงการสนับสนุน อาหารกลางวัน ให้แก่นักเรียนศูนย์พัฒนาเด็กเล็ก ตำบลวังเย็น	เพื่อให้นักเรียน ได้รับสารอาหารที่ มีประโยชน์ ครบถ้วนตาม โภชนาการ ครบ ๕ หมู่	นักเรียนศูนย์พัฒนา เด็กเล็กตำบลวังเย็น ได้รับสารอาหารที่มี ประโยชน์ ครบ ๕ หมู่	๑๕๐,๐๐๐	๑๕๐,๐๐๐	๑๕๐,๐๐๐	๑๕๐,๐๐๐	๑๕๐,๐๐๐	นักเรียนศูนย์ พัฒนาเด็กเล็ก ตำบลวังเย็นได้ รับประทานอาหาร กลางวันที่มี ประโยชน์ ร้อย ละ ๑๐๐	นักเรียนได้ รับประทาน อาหารที่มี ประโยชน์ครบ ๕ หมู่	งานการศึกษา สำนักปลัด

๒.บัญชีโครงการพัฒนาท้องถิ่น รายละเอียดโครงการพัฒนา

แผนพัฒนาท้องถิ่น(พ.ศ.๒๕๖๖-๒๕๗๐)

แบบ ผ.๐๒

องค์การบริหารส่วนตำบลวังเย็นอำเภอเมืองนครปฐม จังหวัดนครปฐม

ก. ยุทธศาสตร์จังหวัดนครปฐม ที่ ๓ การพัฒนาคุณภาพชีวิต และความมั่นคงทางสังคม ลดความเหลื่อมล้ำ และส่งเสริมสังคมแห่งการเรียนรู้ และสามารถบริหารจัดการทรัพยากรธรรมชาติ และสิ่งแวดล้อมอย่างยั่งยืน

ข.ยุทธศาสตร์การพัฒนาของ อปท.ในเขตจังหวัด ที่ ๑ ด้านการศึกษา ศาสนา และวัฒนธรรม

๑ .ยุทธศาสตร์การพัฒนา ของ อบต.วังเย็น ที่ ๑ ด้านการศึกษา ศาสนา และวัฒนธรรม

๑.๑ แผนงานการศึกษา

ที่	โครงการ	วัตถุประสงค์	เป้าหมาย (ผลผลิตของ โครงการ)	งบประมาณและที่ผ่านมา					ตัวชี้วัด (KPI)	ผลที่คาดว่าจะได้รับ	หน่วยงาน รับผิดชอบหลัก
				๒๕๖๖ (บาท)	๒๕๖๗ (บาท)	๒๕๖๘ (บาท)	๒๕๖๙ (บาท)	๒๕๗๐ (บาท)			
๕	โครงการเพิ่มศักยภาพการเรียนรู้ในศูนย์พัฒนาเด็กเล็กตำบลวังเย็น	เพื่อสนับสนุนให้เด็กนักเรียนได้เรียนรู้ และได้ทำกิจกรรมนอกสถานที่	นักเรียนได้เพิ่มศักยภาพในการเรียนรู้	๓๐,๐๐๐	๓๐,๐๐๐	๓๐,๐๐๐	๓๐,๐๐๐	๓๐,๐๐๐	นักเรียนได้เพิ่มศักยภาพในการเรียนรู้ ร้อยละ ๘๐	นักเรียนได้รับการส่งเสริมด้านการศึกษา	งานการศึกษา สำนักปลัด
๖	โครงการสนับสนุนวัสดุสื่อการเรียนการสอนรายหัวเด็กนักเรียนศูนย์พัฒนาเด็กเล็กตำบลวังเย็น	เพื่อส่งเสริมและสนับสนุนสื่อการเรียนการสอนของศูนย์พัฒนาเด็กเล็กตำบลวังเย็น	นักเรียนศูนย์พัฒนาเด็กเล็กตำบลวังเย็น	๔๔,๒๐๐	๔๔,๒๐๐	๔๔,๒๐๐	๔๔,๒๐๐	๔๔,๒๐๐	จำนวนสื่อการเรียนการสอน ร้อยละ ๘๐	นักเรียนมีทักษะและความรู้มากขึ้น	งานการศึกษา สำนักปลัด

๖๑

๒.บัญชีโครงการพัฒนาท้องถิ่น รายละเอียดโครงการพัฒนา

แผนพัฒนาท้องถิ่น(พ.ศ.๒๕๖๖-๒๕๗๐)

องค์การบริหารส่วนตำบลวังเย็นอำเภอเมืองนครปฐม จังหวัดนครปฐม

ก. ยุทธศาสตร์จังหวัดนครปฐม ที่๓ การพัฒนาคุณภาพชีวิต และความมั่นคงทางสังคม ลดความเหลื่อมล้ำ และส่งเสริมสังคมแห่งการเรียนรู้ และสามารถบริหารจัดการทรัพยากรธรรมชาติและสิ่งแวดล้อมอย่างยั่งยืน

ข.ยุทธศาสตร์การพัฒนาของ อบท.ในเขตจังหวัด ที่ ๑ ด้านการศึกษา ศาสนา และวัฒนธรรม

๑ .ยุทธศาสตร์การพัฒนา ของ อบต.วังเย็น ที่ ๑ ด้านการศึกษา ศาสนา และวัฒนธรรม

๑.๑ แผนงานการศึกษา

แบบ ผ.๐๒

ที่	โครงการ	วัตถุประสงค์	เป้าหมาย (ผลผลิตของ โครงการ)	งบประมาณและที่ผ่านมา					ตัวชี้วัด (KPI)	ผลที่คาดว่าจะได้รับ	หน่วยงาน รับผิดชอบหลัก
				๒๕๖๖ (บาท)	๒๕๖๗ (บาท)	๒๕๖๘ (บาท)	๒๕๖๙ (บาท)	๒๕๗๐ (บาท)			
๗	โครงการสนับสนุนกิจกรรมพัฒนาคุณภาพผู้เรียน	เพื่อจ่ายเป็นค่ากิจกรรมพัฒนาคุณภาพผู้เรียนให้กับเด็กนักเรียนศูนย์พัฒนาเด็กเล็กตำบลวังเย็น	เด็กนักเรียนศูนย์พัฒนาเด็กเล็กตำบลวังเย็น ที่มีอายุระหว่าง ๓-๕ ปี	๕,๐๐๐	๕,๐๐๐	๕,๐๐๐	๕,๐๐๐	๕,๐๐๐	นักเรียนได้รับการสนับสนุนด้านการศึกษาเรียนรู้ร้อยละ ๑๐๐	นักเรียนได้รับการส่งเสริมการพัฒนาการเรียนรู้	งานการศึกษา สำนักปลัด
๘	โครงการสนับสนุนเครื่องแบบนักเรียนเด็กนักเรียนศูนย์พัฒนาเด็กเล็กตำบลวังเย็น	เพื่อจ่ายเป็นค่าเครื่องแบบนักเรียนให้กับเด็กนักเรียนศูนย์พัฒนาเด็กเล็กและลดภาระให้กับผู้ปกครอง	เด็กนักเรียนศูนย์พัฒนาเด็กเล็กตำบลวังเย็น ที่มีอายุระหว่าง ๓-๕ ปี	๕,๐๐๐	๕,๐๐๐	๕,๐๐๐	๕,๐๐๐	๕,๐๐๐	นักเรียนได้รับการสนับสนุนด้านเครื่องแบบนักเรียน ร้อย ๑๐๐	นักเรียนมีเครื่องแบบนักเรียนสวมใส่ทุกคน	งานการศึกษา สำนักปลัด

๒.บัญชีโครงการพัฒนาท้องถิ่น รายละเอียดโครงการพัฒนา

แผนพัฒนาท้องถิ่น(พ.ศ.๒๕๖๖-๒๕๗๐)

องค์การบริหารส่วนตำบลวังเย็นอำเภอเมืองนครปฐม จังหวัดนครปฐม

ก. ยุทธศาสตร์จังหวัดนครปฐม ที่๓ การพัฒนาคุณภาพชีวิต และความมั่นคงทางสังคม ลดความเหลื่อมล้ำ และส่งเสริมสังคมแห่งการเรียนรู้ และสามารถบริหารจัดการทรัพยากรธรรมชาติและสิ่งแวดล้อมอย่างยั่งยืน

ข.ยุทธศาสตร์การพัฒนาของ อบท.ในเขตจังหวัด ที่ ๑ ด้านการศึกษา ศาสนา และวัฒนธรรม

๑ .ยุทธศาสตร์การพัฒนา ของ อบต.วังเย็น ที่ ๑ ด้านการศึกษา ศาสนา และวัฒนธรรม

๑.๑ แผนงานการศึกษา

ที่	โครงการ	วัตถุประสงค์	เป้าหมาย (ผลผลิตของ โครงการ)	งบประมาณและที่ผ่านมา					ตัวชี้วัด (KPI)	ผลที่คาดว่าจะได้รับ	หน่วยงาน รับผิดชอบหลัก
				๒๕๖๖ (บาท)	๒๕๖๗ (บาท)	๒๕๖๘ (บาท)	๒๕๖๙ (บาท)	๒๕๗๐ (บาท)			
๙	โครงการสนับสนุนอุปกรณ์การเรียน	เพื่อจ่ายเป็นค่าอุปกรณ์การเรียนให้กับเด็กนักเรียนศูนย์พัฒนาเด็กเล็กตำบลวังเย็น	เด็กนักเรียนศูนย์พัฒนาเด็กเล็กตำบลวังเย็น ที่มีอายุระหว่าง ๓-๕ ปี	๕,๐๐๐	๕,๐๐๐	๕,๐๐๐	๕,๐๐๐	๕,๐๐๐	นักเรียนได้รับการสนับสนุนด้านการศึกษาเรียนรู้ร้อยละ ๑๐๐	นักเรียนได้รับการส่งเสริมการพัฒนาด้านการเรียนรู้	งานการศึกษา สำนักปลัด
๑๐	โครงการสนับสนุนหนังสือเรียน สำหรับเด็กนักเรียนศูนย์พัฒนาเด็กเล็กตำบลวังเย็น	เพื่อจ่ายเป็นค่าหนังสือเรียนให้กับเด็กนักเรียนศูนย์พัฒนาเด็กเล็กและลดภาระให้กับผู้ปกครอง	เด็กนักเรียนศูนย์พัฒนาเด็กเล็กตำบลวังเย็น ที่มีอายุระหว่าง ๓-๕ ปี	๕,๐๐๐	๕,๐๐๐	๕,๐๐๐	๕,๐๐๐	๕,๐๐๐	นักเรียนได้รับการสนับสนุนด้านการศึกษาเรียนรู้ร้อยละ ๑๐๐	นักเรียนมีได้รับหนังสือเรียนเพื่อพัฒนาการเรียนรู้	งานการศึกษา สำนักปลัด

๒.บัญชีโครงการพัฒนาท้องถิ่น

รายละเอียดโครงการพัฒนา

แบบ ผ.๐๒

แผนพัฒนาท้องถิ่น(พ.ศ.๒๕๖๖-๒๕๗๐)

องค์การบริหารส่วนตำบลวังเย็นอำเภอเมืองนครปฐม จังหวัดนครปฐม

ก. ยุทธศาสตร์จังหวัดนครปฐม ที่๓ การพัฒนาคุณภาพชีวิต และความมั่นคงทางสังคม ลดความเหลื่อมล้ำ และส่งเสริมสังคมแห่งการเรียนรู้ และสามารถบริหารจัดการทรัพยากรธรรมชาติและสิ่งแวดล้อมอย่างยั่งยืน

ข.ยุทธศาสตร์การพัฒนาของ อบท.ในเขตจังหวัด ที่ ๑ ด้านการศึกษา ศาสนา และวัฒนธรรม

๑ .ยุทธศาสตร์การพัฒนา ของ อบต.วังเย็น ที่ ๑ ด้านการศึกษา ศาสนา และวัฒนธรรม

๑.๑ แผนงานการศึกษา

ที่	โครงการ	วัตถุประสงค์	เป้าหมาย (ผลผลิตของ โครงการ)	งบประมาณและที่ผ่านมา					ตัวชี้วัด (KPI)	ผลที่คาดว่าจะได้รับ	หน่วยงาน รับผิดชอบหลัก
				๒๕๖๖ (บาท)	๒๕๖๗ (บาท)	๒๕๖๘ (บาท)	๒๕๖๙ (บาท)	๒๕๗๐ (บาท)			
๑๑	โครงการอุดหนุนให้กับ สถานศึกษา(ค่าจ้างครู)	เพื่ออุดหนุนให้กับ โรงเรียนวัดวังเย็น เป็นค่าจ้างครู จำนวน ๑ อัตรา /๑๒,๐๐๐ บาท ระยะเวลา ๑๒ เดือน	เพื่อให้เด็กนักเรียน ได้มีบุคลากร ทางการศึกษามาให้ ความรู้	๑๔๔,๐๐๐	๑๔๔,๐๐๐	๑๔๔,๐๐๐	๑๔๔,๐๐๐	๑๔๔,๐๐๐	นักเรียนได้รับการ สนับสนุนการ พัฒนาทักษะและ การเรียนรู้เพิ่ม มากขึ้นร้อยละ ๑๐๐	นักเรียนได้รับ การส่งเสริมการ พัฒนาด้านการ เรียนรู้	งานการศึกษา สำนักปลัด
๑๒	โครงการจัดตั้งสภาเด็กและ เยาวชน	เพื่อจัดตั้งสภาเด็ก และเยาวชน ส่งเสริมให้เด็ก ใช้เวลาว่างให้เกิด ประโยชน์	๑ ครั้ง/ปี เยาวชนใน เขตพื้นที่อบต.วังเย็น	๑๐,๐๐๐	๑๐,๐๐๐	๑๐,๐๐๐	๑๐,๐๐๐	๑๐,๐๐๐	เด็กและเยาวชนได้ ทำกิจกรรมอันเป็น ประโยชน์	เด็กและเยาวชน ได้ใช้เวลาว่างให้ เกิดประโยชน์	งานการศึกษา สำนักปลัด

๒.บัญชีโครงการพัฒนาท้องถิ่น รายละเอียดโครงการพัฒนา

แผนพัฒนาท้องถิ่น(พ.ศ.๒๕๖๖-๒๕๗๐)

องค์การบริหารส่วนตำบลวังเย็นอำเภอเมืองนครปฐม จังหวัดนครปฐม

ก. ยุทธศาสตร์จังหวัดนครปฐม ที่๓ การพัฒนาคุณภาพชีวิต และความมั่นคงทางสังคม ลดความเหลื่อมล้ำ และส่งเสริมสังคมแห่งการเรียนรู้ และสามารถบริหารจัดการทรัพยากรธรรมชาติและสิ่งแวดล้อมอย่างยั่งยืน

ข.ยุทธศาสตร์การพัฒนาของ อปท.ในเขตจังหวัด ที่ ๑ ด้านการศึกษา ศาสนา และวัฒนธรรม

๑ .ยุทธศาสตร์การพัฒนา ของ อบต.วังเย็น ที่ ๑ ด้านการศึกษา ศาสนา และวัฒนธรรม

๑.๑ แผนงานการศึกษา

ที่	โครงการ	วัตถุประสงค์	เป้าหมาย (ผลผลิตของ โครงการ)	งบประมาณและที่ผ่านมา					ตัวชี้วัด (KPI)	ผลที่คาดว่าจะได้รับ	หน่วยงาน รับผิดชอบหลัก
				๒๕๖๖ (บาท)	๒๕๖๗ (บาท)	๒๕๖๘ (บาท)	๒๕๖๙ (บาท)	๒๕๗๐ (บาท)			
๑๓	โครงการติดตั้งอินเทอร์เน็ตสำหรับ ศูนย์พัฒนาเด็กเล็ก ตำบลวังเย็น	เพื่อสืบค้นหาความรู้ในการจัดการเรียนการสอน	นักเรียน บุคลากร การศึกษา และเจ้าหน้าที่ ของ ศูนย์พัฒนาเด็กเล็ก	๒๐,๐๐๐	-	-	-	-	บุคลากรการศึกษา ใช้สืบค้นข้อมูลในการจัดการเรียนการสอนสะดวก รวดเร็วขึ้น ร้อยละ ๘๐	การจัดการเรียนการสอนมี ประสิทธิภาพมากขึ้น	งานการศึกษา สำนักปลัด
๑๔	โครงการจัดงานวันเด็กแห่งชาติ	เพื่อส่งเสริมสนับสนุนจัดกิจกรรมวันเด็กแห่งชาติและเด็กได้แสดงออกในทางที่ถูกต้อง	นักเรียนในเขตพื้นที่ องค์การบริหารส่วนตำบลวังเย็น	๒๐,๐๐๐	๒๐,๐๐๐	๒๐,๐๐๐	๒๐,๐๐๐	๒๐,๐๐๐	จำนวนเด็กที่เข้าร่วมโครงการวันเด็กแห่งชาติ	นักเรียนได้ร่วมจัดกิจกรรมวันเด็กและได้แสดงออกในทางที่ถูกต้อง	งานการศึกษา สำนักปลัด

ก. ยุทธศาสตร์จังหวัดนครปฐม ที่ ๓ การพัฒนาคุณภาพชีวิต และความมั่นคงทางสังคม ลดความเหลื่อมล้ำ และส่งเสริมสังคมแห่งการเรียนรู้ และสามารถบริหารจัดการทรัพยากรธรรมชาติและสิ่งแวดล้อมอย่างยั่งยืน

ข. ยุทธศาสตร์การพัฒนาของ อบต.ในเขตจังหวัด ที่ ๑ ด้านการศึกษา ศาสนา และวัฒนธรรม

๑. ยุทธศาสตร์การพัฒนา ของ อบต.วังเย็น ที่ ๑ ด้านการศึกษา ศาสนา และวัฒนธรรม

๑.๑ แผนงานการศึกษา

ที่	โครงการ	วัตถุประสงค์	เป้าหมาย (ผลผลิตของ โครงการ)	งบประมาณและที่ผ่านมา					ตัวชี้วัด (KPI)	ผลที่คาดว่าจะได้รับ	หน่วยงาน รับผิดชอบหลัก
				๒๕๖(บาท)	๒๕๖๗(บาท)	๒๕๖๘(บาท)	๒๕๖๙(บาท)	๒๕๗๐(บาท)			
๑๕	โครงการพัฒนาศักยภาพบุคลากรทางการศึกษา ครูผู้ดูแลเด็ก/ผู้ช่วยผู้ดูแลเด็ก/ผู้ดูแลเด็ก และเจ้าหน้าที่ในศูนย์พัฒนาเด็กเล็ก	เพื่อส่งบุคลากรทางการศึกษา ครูผู้ดูแลเด็ก /ผู้ช่วยผู้ดูแลเด็ก/ผู้ดูแลเด็ก เข้าร่วมการฝึกอบรมพัฒนาความรู้ทางวิชาการฯ	บุคลากรทางการศึกษา -นักวิชาการศึกษา - ครูผู้ดูแลเด็ก - ผู้ช่วยครูผู้ดูแลเด็ก - ผู้ดูแลเด็ก - เจ้าหน้าที่	๓๐,๐๐๐	๓๐,๐๐๐	๓๐,๐๐๐	๓๐,๐๐๐	๓๐,๐๐๐	จำนวนครั้งในการพัฒนาบุคลากร	บุคลากรทางการศึกษามีความรู้ทางวิชาการเพิ่มมากขึ้นและนำทักษะและความรู้ใหม่มาถ่ายทอดให้กับเด็กนักเรียน	งานการศึกษา สำนักปลัด
๑๖	โครงการก่อสร้างอาคารเอนกประสงค์บริเวณสนามเด็กเล่นศูนย์พัฒนาเด็กเล็กตำบลวังเย็น	เพื่อให้เด็กได้มีอาคารเอนกประสงค์สำหรับเล่นเครื่องเล่นกลางแจ้งและใช้ในการจัดกิจกรรมของศูนย์พัฒนาเด็กเล็ก อบต.วังเย็น	สร้างอาคารเอนกประสงค์บริเวณสนามเด็กเล่น อบต.วังเย็น	-	๓๐๐,๐๐๐	๓๐๐,๐๐๐	-	-	จำนวนเด็กนักเรียน	เด็กนักเรียนสามารถเล่นเครื่องเล่นกลางแจ้งได้โดยไม่ต้องกลัวฝนตก หรือแดดร้อน และได้ทำกิจกรรมการเรียนการสอนกลางแจ้งได้อย่างมีประสิทธิภาพ	งานการศึกษา สำนักปลัด

๒.บัญชีโครงการพัฒนาท้องถิ่น รายละเอียดโครงการพัฒนา

แผนพัฒนาท้องถิ่น(พ.ศ.๒๕๖๖-๒๕๗๐)

องค์การบริหารส่วนตำบลวังเย็นอำเภอเมืองนครปฐม จังหวัดนครปฐม

ก. ยุทธศาสตร์จังหวัดนครปฐม ที่๓ การพัฒนาคุณภาพชีวิต และความมั่นคงทางสังคม ลดความเหลื่อมล้ำ และส่งเสริมสังคมแห่งการเรียนรู้ และสามารถบริหารจัดการทรัพยากรธรรมชาติและสิ่งแวดล้อมอย่างยั่งยืน

ข.ยุทธศาสตร์การพัฒนาของ อบท.ในเขตจังหวัด ที่ ๑ ด้านการศึกษา ศาสนา และวัฒนธรรม

๑ .ยุทธศาสตร์การพัฒนา ของ อบต.วังเย็น ที่ ๑ ด้านการศึกษา ศาสนา และวัฒนธรรม

๑.๑ แผนงานการศึกษา

แบบ ผ.๐๒

ที่	โครงการ	วัตถุประสงค์	เป้าหมาย(ผลผลิตของโครงการ)	งบประมาณและที่ผ่านมา					ตัวชี้วัด (KPI)	ผลที่คาดว่าจะได้รับ	หน่วยงานรับผิดชอบหลัก
				๒๕๖๖ (บาท)	๒๕๖๗(บาท)	๒๕๖๘ (บาท)	๒๕๖๙(บาท)	๒๕๗๐(บาท)			
๑๗	โครงการก่อสร้างหลังคาทางเดินเข้าสู่ศูนย์พัฒนาเด็กเล็ก อบต.วังเย็น	๑)เพื่อให้มีหลังคาป้องกันแสงแดดและฝน ๒)เพื่อความปลอดภัยและอำนวยความสะดวกให้กับ เด็กนักเรียน	สร้างหลังคาทางเดินเข้าสู่ศูนย์พัฒนา เด็กเล็ก อบต.วังเย็น	-	๕๐,๐๐๐	-	-	-	จำนวนบุคลากรทางการศึกษา นักเรียนศูนย์พัฒนาเด็กเล็กผู้มาติดต่อราชการ	บุคลากรทางการศึกษามีความรู้อาการเพิ่มมากขึ้นและนำทักษะและความรู้ใหม่ นำมาถ่ายทอดให้กับเด็กนักเรียน	งานการศึกษาสำนักปลัด
๑๘	โครงการจัดซื้อเครื่องเล่นกลางแจ้ง	เพื่อให้มีเครื่องเล่นกลางแจ้งที่หลากหลายเพียงพอสำหรับเด็กนักเรียน	เครื่องเล่นกลางแจ้งขนาดใหญ่ที่เด็กนักเรียนให้ความสนใจจะมาเรียนและร่วมกิจกรรมต่างๆ	-	๑๕๐,๐๐๐	-	-	๑๕๐,๐๐๐		เด็กนักเรียนได้มีเครื่องเล่นกลางแจ้งที่มีความหลากหลายและครอบคลุม	งานการศึกษา/สำนักปลัด

๒.บัญชีโครงการพัฒนาท้องถิ่น รายละเอียดโครงการพัฒนา
แผนพัฒนาท้องถิ่น(พ.ศ.๒๕๖๖-๒๕๗๐)

แบบ ผ.๐๒

องค์การบริหารส่วนตำบลวังเย็นอำเภอเมืองนครปฐม จังหวัดนครปฐม

ก. ยุทธศาสตร์จังหวัดนครปฐม ที่๓ การพัฒนาคุณภาพชีวิต และความมั่นคงทางสังคม ลดความเหลื่อมล้ำ และส่งเสริมสังคมแห่งการเรียนรู้ และสามารถบริหารจัดการทรัพยากรธรรมชาติและสิ่งแวดล้อม
อย่างยั่งยืน

ข.ยุทธศาสตร์การพัฒนาของ อปท.ในเขตจังหวัด ที่ ๑ ด้านการศึกษา ศาสนา และวัฒนธรรม

๑ .ยุทธศาสตร์การพัฒนา ของ อบต.วังเย็น ที่ ๑ ด้านการศึกษา ศาสนา และวัฒนธรรม

๑.๑ แผนงานการศึกษา

ที่	โครงการ	วัตถุประสงค์	เป้าหมาย(ผลผลิต ของโครงการ)	งบประมาณและที่ผ่านมา					ตัวชี้วัด (KPI)	ผลที่คาดว่าจะได้รับ	หน่วยงาน รับผิดชอบหลัก
				๒๕๖๖ (บาท)	๒๕๖๗(บาท)	๒๕๖๘ (บาท)	๒๕๖๙(บาท)	๒๕๗๐(บาท)			
๑๙	โครงการปรับปรุงซ่อมแซม อาคารศูนย์พัฒนาเด็กเล็ก ตำบลวังเย็น	เพื่อซ่อมแซม ปรับปรุงอาคาร ศูนย์พัฒนาเด็ก เล็กตำบลวังเย็น	ปรับปรุงซ่อมแซม อาคารศูนย์พัฒนา เด็กเล็กตำบลวังเย็น	-	๑๐๐,๐๐๐	๑๐๐,๐๐๐	-	-	ร้อยละ๑๐๐ ของ เด็ก นักเรียนได้รับ ความ ปลอดภัย	อาคารมีความ ปลอดภัยและใช้ งานได้อย่างมี ประสิทธิภาพ	งานการศึกษา สำนักปลัด
รวม ๑๙ โครงการ				๑,๘๔๘,๒๐๐	๒,๔๒๘,๒๐๐	๒,๒๒๘,๒๐๐	๑,๘๒๘,๒๐๐	๑,๙๗๘,๒๐๐			

๒.บัญชีโครงการพัฒนาท้องถิ่น รายละเอียดโครงการพัฒนา
แผนพัฒนาท้องถิ่น(พ.ศ.๒๕๖๖-๒๕๗๐)

องค์การบริหารส่วนตำบลวังเย็นอำเภอเมืองนครปฐม จังหวัดนครปฐม

ก. ยุทธศาสตร์จังหวัดนครปฐม ที่๓ การพัฒนาคุณภาพชีวิต และความมั่นคงทางสังคม ลดความเหลื่อมล้ำ และส่งเสริมสังคมแห่งการเรียนรู้ และสามารถบริหารจัดการทรัพยากรธรรมชาติและสิ่งแวดล้อม
อย่างยั่งยืน

ข.ยุทธศาสตร์การพัฒนาของ อปท.ในเขตจังหวัด ที่ ๑ ด้านการศึกษา ศาสนา และวัฒนธรรม

๑ .ยุทธศาสตร์การพัฒนา ของ อบต.วังเย็น ที่ ๑ ด้านการศึกษา ศาสนา และวัฒนธรรม

๑.๒ แผนงานการศึกษา วัฒนธรรม และนันทนาการ

แบบ ผ.๐๒

ที่	โครงการ	วัตถุประสงค์	เป้าหมาย (ผลผลิตของ โครงการ)	งบประมาณและที่ผ่านมา					ตัวชี้วัด (KPI)	ผลที่คาดว่าจะได้รับ	หน่วยงาน รับผิดชอบ หลัก
				๒๕๖๖ (บาท)	๒๕๖๗ (บาท)	๒๕๖๘ (บาท)	๒๕๖๙ (บาท)	๒๕๗๐ (บาท)			
๑	โครงการจัดการแข่งขันกีฬา	เพื่อจ่ายเป็น ค่าใช้จ่ายในการ แข่งขันกีฬา หรือ สนับสนุนการจัดการ แข่งขันกีฬา	ประชาชนในพื้นที่ ตำบลวังเย็น	๕๐,๐๐๐	๕๐,๐๐๐	๕๐,๐๐๐	๕๐,๐๐๐	๕๐,๐๐๐	จำนวนผู้เข้าร่วม โครงการ ร้อยละ ๘๐	ประชาชนได้ใช้ เวลาว่างให้เกิด ประโยชน์และ ก่อให้เกิดความ สามัคคีในชุมชน	งานการศึกษา สำนักปลัด
๒	โครงการจัดงาน ๑๒ สิงหาคม วันแม่แห่งชาติ	เพื่อให้ประชาชน สำนึกในพระมหา กรุณาธิคุณและ แสดงความ จงรักภักดีต่อสมเด็จพระนางเจ้าสิริกิติ์	ประชาชนในพื้นที่ ตำบลวังเย็น	๕๐,๐๐๐	๕๐,๐๐๐	๕๐,๐๐๐	๕๐,๐๐๐	๕๐,๐๐๐	จำนวนผู้เข้าร่วม โครงการ	ประชาชนได้ แสดงออกถึง ความจงรักภักดี และระลึกถึง พระคุณแม่	งานการศึกษา สำนักปลัด

๒.บัญชีโครงการพัฒนาท้องถิ่น รายละเอียดโครงการพัฒนา

แผนพัฒนาท้องถิ่น(พ.ศ.๒๕๖๖-๒๕๗๐)

องค์การบริหารส่วนตำบลวังเย็นอำเภอเมืองนครปฐม จังหวัดนครปฐม

ก. ยุทธศาสตร์จังหวัดนครปฐม ที่๓ การพัฒนาคุณภาพชีวิต และความมั่นคงทางสังคม ลดความเหลื่อมล้ำ และส่งเสริมสังคมแห่งการเรียนรู้ และสามารถบริหารจัดการทรัพยากรธรรมชาติและสิ่งแวดล้อมอย่างยั่งยืน

ข.ยุทธศาสตร์การพัฒนาของ อปท.ในเขตจังหวัด ที่ ๑ ด้านการศึกษา ศาสนา และวัฒนธรรม

๑ .ยุทธศาสตร์การพัฒนา ของ อบต.วังเย็น ที่ ๑ ด้านการศึกษา ศาสนา และวัฒนธรรม

๑.๒ แผนงานการศึกษา วัฒนธรรม และนันทนาการ

ที่	โครงการ	วัตถุประสงค์	เป้าหมาย(ผลผลิตของโครงการ)	งบประมาณและที่ผ่านมา					ตัวชี้วัด (KPI)	ผลที่คาดว่าจะได้รับ	หน่วยงานรับผิดชอบหลัก
				๒๕๖๖ (บาท)	๒๕๖๗ (บาท)	๒๕๖๘ (บาท)	๒๕๖๙(บาท)	๒๕๗๐(บาท)			
๓	โครงการจัดงาน ๕ ธันวาคม มหาราช วันพ่อแห่งชาติ (รัชกาล ที่ ๙)	เพื่อให้ประชาชนสำนึกในพระมหากรุณาธิคุณและแสดงความจงรักภักดีต่อพระมหากษัตริย์	ประชาชนในพื้นที่ตำบลวังเย็น	๕๐,๐๐๐	๕๐,๐๐๐	๕๐,๐๐๐	๕๐,๐๐๐	๕๐,๐๐๐	จำนวนผู้เข้าร่วมโครงการ	ประชาชนได้แสดงออกถึงความจงรักภักดีและระลึกถึงพระคุณพ่อ	งานการศึกษาสำนักปลัด
๔	โครงการจัดงานวันเฉลิมพระชนมพรรษาสมเด็จพระเจ้าอยู่หัวมหาวชิราลงกรณ บดินทรเทพยวรางกูร (รัชกาลที่๑๐)	เพื่อให้ประชาชนสำนึกในพระมหากรุณาธิคุณและแสดงความจงรักภักดีต่อพระมหากษัตริย์	ประชาชนในพื้นที่ตำบลวังเย็น	๕๐,๐๐๐	๕๐,๐๐๐	๕๐,๐๐๐	๕๐,๐๐๐	๕๐,๐๐๐	จำนวนผู้เข้าร่วมโครงการ	ประชาชนได้แสดงออกถึงความจงรักภักดี	งานการศึกษาสำนักปลัด

๒.บัญชีโครงการพัฒนาท้องถิ่น รายละเอียดโครงการพัฒนา

แผนพัฒนาท้องถิ่น(พ.ศ.๒๕๖๖-๒๕๗๐)

องค์การบริหารส่วนตำบลวังเย็นอำเภอเมืองนครปฐม จังหวัดนครปฐม

ก. ยุทธศาสตร์จังหวัดนครปฐม ที่๓ การพัฒนาคุณภาพชีวิต และความมั่นคงทางสังคม ลดความเหลื่อมล้ำ และส่งเสริมสังคมแห่งการเรียนรู้ และสามารถบริหารจัดการทรัพยากรธรรมชาติและสิ่งแวดล้อมอย่างยั่งยืน

ข.ยุทธศาสตร์การพัฒนาของ อปท.ในเขตจังหวัด ที่ ๑ ด้านการศึกษา ศาสนา และวัฒนธรรม

๑ .ยุทธศาสตร์การพัฒนา ของ อบต.วังเย็น ที่ ๑ ด้านการศึกษา ศาสนา และวัฒนธรรม

๑.๒แผนงานการศึกษา วัฒนธรรม และนันทนาการ

ที่	โครงการ	วัตถุประสงค์	เป้าหมาย(ผลผลิตของโครงการ)	งบประมาณและที่ผ่านมา					ตัวชี้วัด (KPI)	ผลที่คาดว่าจะได้รับ	หน่วยงานรับผิดชอบหลัก
				๒๕๖๖ (บาท)	๒๕๖๗ (บาท)	๒๕๖๘ (บาท)	๒๕๖๙(บาท)	๒๕๗๐(บาท)			
๕	โครงการจัดงานวันเฉลิมพระชนมพรรษาสมเด็จพระนางเจ้าสุทิดาพัชรสุภาพพิมลลักษณพระบรมราชินี	เพื่อให้ประชาชนสำนึกในพระมหากรุณาธิคุณและแสดงความจงรักภักดีต่อพระราชินี	ประชาชนในพื้นที่ตำบลวังเย็น	๕๐,๐๐๐	๕๐,๐๐๐	๕๐,๐๐๐	๕๐,๐๐๐	๕๐,๐๐๐	จำนวนผู้เข้าร่วมโครงการ	ประชาชนได้แสดงออกถึงความจงรักภักดี	งานการศึกษาสำนักปลัด
๖	โครงการจัดงาน/กิจกรรมวันสำคัญทางศาสนาต่างๆ เช่น วันอาสาฬหบูชา ฯลฯ	เพื่อส่งเสริมให้ประชาชนมีส่วนร่วมรักษา ศิลปวัฒนธรรมอันดีงามของไทย	ประชาชนในพื้นที่ตำบลวังเย็น	๕๐,๐๐๐	๕๐,๐๐๐	๕๐,๐๐๐	๕๐,๐๐๐	๕๐,๐๐๐	จำนวนผู้เข้าร่วมโครงการ	สร้างจิตสำนึกอันดีงาม และส่งเสริมการมีส่วนร่วม ของเยาวชน ผู้นำชุมชน	งานการศึกษาสำนักปลัด

๒.บัญชีโครงการพัฒนาท้องถิ่น รายละเอียดโครงการพัฒนา
แผนพัฒนาท้องถิ่น(พ.ศ.๒๕๖๖-๒๕๗๐)

องค์การบริหารส่วนตำบลวังเย็นอำเภอเมืองนครปฐม จังหวัดนครปฐม

ก. ยุทธศาสตร์จังหวัดนครปฐม ที่๓ การพัฒนาคุณภาพชีวิต และค

วามมั่นคงทางสังคม ลดความเหลื่อมล้ำ และส่งเสริมสังคมแห่งการเรียนรู้ และสามารถบริหารจัดการทรัพยากรธรรมชาติและสิ่งแวดล้อมอย่างยั่งยืน

ข.ยุทธศาสตร์การพัฒนาของ อปท.ในเขตจังหวัด ที่ ๑ ด้านการศึกษา ศาสนา และวัฒนธรรม

๑ .ยุทธศาสตร์การพัฒนา ของ อบต.วังเย็น ที่ ๑ ด้านการศึกษา ศาสนา และวัฒนธรรม

๑.๒ แผนงานการศึกษา วัฒนธรรม และนันทนาการ

ที่	โครงการ	วัตถุประสงค์	เป้าหมาย (ผลผลิตของ โครงการ)	งบประมาณและที่ผ่านมา					ตัวชี้วัด (KPI)	ผลที่คาดว่าจะได้รับ	หน่วยงาน รับผิดชอบหลัก
				๒๕๖๖ (บาท)	๒๕๖๗ (บาท)	๒๕๖๘ (บาท)	๒๕๖๙ (บาท)	๒๕๗๐ (บาท)			
๗	โครงการจัดงานประเพณี ลอยกระทง	เพื่อส่งเสริม วัฒนธรรม ประเพณีลอย กระทงให้คงสืบอยู่ ต่อไป	ประชาชนในพื้นที่ ตำบลวังเย็น	๑๐,๐๐๐	๑๐,๐๐๐	๑๐,๐๐๐	๑๐,๐๐๐	๑๐,๐๐๐	จำนวนผู้เข้าร่วม โครงการ	ประชาชนได้มี ส่วนร่วมในการ อนุรักษ์สืบสาน ประเพณีและ วัฒนธรรมไทย	งานการศึกษา สำนักปลัด
๘	โครงการจัดงานประเพณี สงกรานต์	๑)เพื่อส่งเสริม วัฒนธรรมแระ เพณีสงกรานต์ให้ คงอยู่สืบไป ๒)เสริมสร้างความ สามัคคีในตำบล และเป็นกำลังใจ ให้กับผู้สูงอายุ	ประชาชนในพื้นที่ ตำบลวังเย็น	๕๐,๐๐๐	๕๐,๐๐๐	๕๐,๐๐๐	๕๐,๐๐๐	๕๐,๐๐๐	จำนวนผู้เข้าร่วม โครงการ	ประชาชนได้มี ส่วนร่วมในการ อนุรักษ์สืบสาน ประเพณีและ วัฒนธรรมไทย	งานการศึกษา สำนักปลัด

๒.บัญชีโครงการพัฒนาท้องถิ่น รายละเอียดโครงการพัฒนา

แผนพัฒนาท้องถิ่น(พ.ศ.๒๕๖๖-๒๕๗๐)

องค์การบริหารส่วนตำบลวังเย็นอำเภอเมืองนครปฐม จังหวัดนครปฐม

ก. ยุทธศาสตร์จังหวัดนครปฐม ที่๓ การพัฒนาคุณภาพชีวิต และความมั่นคงทางสังคม ลดความเหลื่อมล้ำ และส่งเสริมสังคมแห่งการเรียนรู้ และสามารถบริหารจัดการทรัพยากรธรรมชาติและสิ่งแวดล้อมอย่างยั่งยืน

ข.ยุทธศาสตร์การพัฒนาของ อปท.ในเขตจังหวัด ที่ ๑ ด้านการศึกษา ศาสนา และวัฒนธรรม

๑ .ยุทธศาสตร์การพัฒนา ของ อบต.วังเย็น ที่ ๑ ด้านการศึกษา ศาสนา และวัฒนธรรม

๑.๒ แผนงานการศึกษา วัฒนธรรม และนันทนาการ

แบบ ผ.๐๒

ที่	โครงการ	วัตถุประสงค์	เป้าหมาย (ผลผลิตของ โครงการ)	งบประมาณและที่ผ่านมา					ตัวชี้วัด (KPI)	ผลที่คาดว่าจะได้รับ	หน่วยงาน รับผิดชอบหลัก
				๒๕๖๖ (บาท)	๒๕๖๗ (บาท)	๒๕๖๘ (บาท)	๒๕๖๙ (บาท)	๒๕๗๐ (บาท)			
๙	โครงการจัดซื้ออุปกรณ์กีฬาให้กับ หมู่บ้าน ๑-๖ ในตำบลวังเย็น	มีอุปกรณ์กีฬาในส่งเสริมสนับสนุนกิจกรรมกีฬา	จัดซื้ออุปกรณ์กีฬาให้กับ หมู่ที่ ๑-๖ ตำบลวังเย็น	๖๐,๐๐๐	๖๐,๐๐๐	๖๐,๐๐๐	๖๐,๐๐๐	๖๐,๐๐๐	ร้อยละ ๘๐ ของเยาวชน ประชาชนทั่วไป ได้ใช้ประโยชน์และให้ความสำคัญกับกีฬาและสุขภาพ	ประชาชนมีสุขภาพและพละนาามัยที่แข็งแรง มากขึ้น	งานการศึกษา สำนักปลัด
๑๐	โครงการจัดซื้อเครื่องออกกำลังกายกลางแจ้ง ให้กับ หมู่ที่ ๑ -๖ ตำบลวังเย็น	เพื่อส่งเสริมให้ประชาชนเล่นกีฬาและออกกำลังกายเพื่อสุขภาพที่ดี	จัดซื้อเครื่องออกกำลังกายภายในตำบลวังเย็น	๒๐๐,๐๐๐	๒๐๐,๐๐๐	๒๐๐,๐๐๐	๖๐,๐๐๐	๖๐,๐๐๐	ประชาชนในพื้นที่มีสุขภาพร่างกายที่แข็งแรง และเป็นกิจกรรมยามว่าง ร้อยละ ๑๐๐	ประชาชนในพื้นที่มีสุขภาพร่างกายที่แข็งแรง เด็กและเยาวชนได้ใช้เวลาว่างให้เป็นประโยชน์	งานการศึกษา สำนักปลัด
รวม ๑๐ โครงการ				๖๒๐,๐๐๐	๖๒๐,๐๐๐	๖๒๐,๐๐๐	๔๒๐,๐๐๐	๔๒๐,๐๐๐			

๒.บัญชีโครงการพัฒนาท้องถิ่น รายละเอียดโครงการพัฒนา
แผนพัฒนาท้องถิ่น(พ.ศ.๒๕๖๖-๒๕๗๐)

องค์การบริหารส่วนตำบลวังเย็น อำเภอเมืองนครปฐม จังหวัดนครปฐม

ก. ยุทธศาสตร์จังหวัดนครปฐม ที่๓ การพัฒนาคุณภาพชีวิต และความมั่นคงทางสังคม ลดความเหลื่อมล้ำ และส่งเสริมสังคมแห่งการเรียนรู้ และสามารถบริหารจัดการทรัพยากรธรรมชาติและสิ่งแวดล้อม
อย่างยั่งยืน

ข.ยุทธศาสตร์การพัฒนาของ อปท.ในเขตจังหวัด ที่ ๒ ด้านการพัฒนาเศรษฐกิจ

๒ .ยุทธศาสตร์การพัฒนา ของ อบต.วังเย็น ที่ ๒ ด้านเศรษฐกิจ

๒.๑ แผนงานสร้างความเข้มแข็งชุมชน

ที่	โครงการ	วัตถุประสงค์	เป้าหมาย (ผลผลิตของ โครงการ)	งบประมาณและที่ผ่านมา					ตัวชี้วัด (KPI)	ผลที่คาดว่าจะได้รับ	หน่วยงาน รับผิดชอบ หลัก
				๒๕๖๖ (บาท)	๒๕๖๗ (บาท)	๒๕๖๘ (บาท)	๒๕๖๙ (บาท)	๒๕๗๐ (บาท)			
๑	โครงการอบรมให้ความรู้แก่ ประชาชนด้านการประกอบ อาชีพ ซึ่งเป็นอาชีพใน ท้องถิ่น	เพื่อส่งเสริมและ สนับสนุนการเรียนรู้ ของชุมชนและ พัฒนาอาชีพเดิม	ประชาชนในตำบล วังเย็น	๒๐,๐๐๐	๒๐,๐๐๐	๒๐,๐๐๐	๒๐,๐๐๐	๒๐,๐๐๐	จำนวนผู้ที่เข้าร่วม โครงการ	ผู้ว่างงาน ตก งาน หรือ ประชาชน ที่ สนใจ มีอาชีพ รองรับ	งานพัฒนา ชุมชน /สำนักปลัด
๒	โครงการอบรมให้ความรู้ ด้านการพัฒนาท้องถิ่น เกี่ยวกับเศรษฐกิจพอเพียง	เพื่อพัฒนาความรู้ ความเข้าใจตามแนว พระราชดำริและ ปรัชญาของ เศรษฐกิจพอเพียง	ประชาชนในตำบล วังเย็น	๒๐,๐๐๐	๒๐,๐๐๐	๒๐,๐๐๐	๒๐,๐๐๐	๒๐,๐๐๐	จำนวนผู้ที่เข้าร่วม โครงการ	ผู้ว่างงาน ตก งาน หรือ ประชาชน ที่ สนใจ มีอาชีพรองรับ	งานพัฒนา ชุมชน /สำนักปลัด
รวม ๒ โครงการ				๔๐,๐๐๐	๔๐,๐๐๐	๔๐,๐๐๐	๔๐,๐๐๐	๔๐,๐๐๐			

๒.บัญชีโครงการพัฒนาท้องถิ่น รายละเอียดโครงการพัฒนา
แผนพัฒนาท้องถิ่น(พ.ศ.๒๕๖๖-๒๕๗๐)

องค์การบริหารส่วนตำบลวังเย็นอำเภอเมืองนครปฐม จังหวัดนครปฐม

ก. ยุทธศาสตร์จังหวัดนครปฐม ที่๓ การพัฒนาคุณภาพชีวิต และความมั่นคงทางสังคม ลดความเหลื่อมล้ำ และส่งเสริมสังคมแห่งการเรียนรู้ และสามารถบริหารจัดการทรัพยากรธรรมชาติและสิ่งแวดล้อม
อย่างยั่งยืน

ข.ยุทธศาสตร์การพัฒนาของ อปท.ในเขตจังหวัด ที่ ๓ ด้านสังคม

๓ .ยุทธศาสตร์การพัฒนา ของ อบต.วังเย็น ที่ ๓ด้านสังคม

๓.๑ แผนงานสร้างความเข้มแข็งชุมชน

ที่	โครงการ	วัตถุประสงค์	เป้าหมาย (ผลผลิตของ โครงการ)	งบประมาณและที่ผ่านมา					ตัวชี้วัด (KPI)	ผลที่คาดว่าจะได้รับ	หน่วยงาน รับผิดชอบ หลัก
				๒๕๖๖ (บาท)	๒๕๖๗ (บาท)	๒๕๖๘ (บาท)	๒๕๖๙ (บาท)	๒๕๗๐ (บาท)			
๑	โครงการเพิ่มทักษะอาชีพ กลุ่มสตรีและผู้สูงอายุและ ประชาชนทั่วไป	เพื่อจ่ายเป็น ค่าใช้จ่ายโครงการ เพิ่มทักษะอาชีพ ให้กับกลุ่มสตรีและ ผู้สูงอายุและ ประชาชนทั่วไปที่ สนใจ	กลุ่มสตรีและ ผู้สูงอายุและ ประชาชนทั่วไปที่ สนใจ	๑๐๐,๐๐๐	๑๐๐,๐๐๐	๑๐๐,๐๐๐	๑๐๐,๐๐๐	๑๐๐,๐๐๐	ร้อยละ ๗๐ สตรี ผู้สูงอายุและ ประชาชนมีทักษะ ในการประกอบ อาชีพ	สตรี ผู้สูงอายุ และประชาชนมี ทักษะในการ ประกอบอาชีพ และมีคุณภาพ ชีวิตที่ดี	งานพัฒนา ชุมชน สำนักปลัด
๒	โครงการจัดเวทีประชาคม หมู่บ้าน/ตำบล เพื่อจัดทำ แผนพัฒนาท้องถิ่น	เพื่อทราบปัญหา ความต้องการ ของ ประชาชน เพื่อ นำมาจัดทำ แผนพัฒนาท้องถิ่น	ประชาชน และทุก ภาคส่วน ในพื้นที่ ตำบลวังเย็น	๕๐,๐๐๐	๕๐,๐๐๐	๕๐,๐๐๐	๕๐,๐๐๐	๕๐,๐๐๐	ประชาชนมีส่วนร่วม ร่วมเสนอแนะ หรือเสนอ โครงการพัฒนา ต่างๆ ร้อยละ ๗๐	ทราบปัญหา และความ ต้องการที่ แท้จริง ของ ประชาชน	งานวิเคราะห์ นโยบายและ แผน สำนักปลัด

๒.บัญชีโครงการพัฒนาท้องถิ่น รายละเอียดโครงการพัฒนา
แผนพัฒนาท้องถิ่น(พ.ศ.๒๕๖๖-๒๕๗๐)

องค์การบริหารส่วนตำบลวังเย็นอำเภอเมืองนครปฐม จังหวัดนครปฐม

ก. ยุทธศาสตร์จังหวัดนครปฐม ที่๓ การพัฒนาคุณภาพชีวิต และความมั่นคงทางสังคม ลดความเหลื่อมล้ำ และส่งเสริมสังคมแห่งการเรียนรู้ และสามารถบริหารจัดการทรัพยากรธรรมชาติและสิ่งแวดล้อม
อย่างยั่งยืน

ข.ยุทธศาสตร์การพัฒนาของ อปท.ในเขตจังหวัด ที่ ๓ ด้านสังคม

๓ .ยุทธศาสตร์การพัฒนา ของ อบต.วังเย็น ที่ ๓ด้านสังคม

๓.๑ แผนงานสร้างความเข้มแข็งชุมชน

แบบ ผ.๐๒

ที่	โครงการ	วัตถุประสงค์	เป้าหมาย (ผลผลิตของ โครงการ)	งบประมาณและที่ผ่านมา					ตัวชี้วัด (KPI)	ผลที่คาดว่าจะได้รับ	หน่วยงาน รับผิดชอบ หลัก
				๒๕๖๖ (บาท)	๒๕๖๗ (บาท)	๒๕๖๘ (บาท)	๒๕๖๙ (บาท)	๒๕๗๐ (บาท)			
๓	โครงการรณรงค์ป้องกัน แก้ไขปัญหายาเสพติด	ส่งเสริมและ สนับสนุนการแก้ไข ปัญหายาเสพติด	ประชาชนในพื้นที่ ตำบลวังเย็น	๓๐,๐๐๐	๓๐,๐๐๐	๓๐,๐๐๐	๓๐,๐๐๐	๓๐,๐๐๐	การเกิดปัญหา อาชญากรรมที่เกิด จากจากยาเสพติด เป็น ๐	การเกิดปัญหา อาชญากรรมที่ เกิดจากปัญหา ยาเสพติดลดลง	สำนักปลัด
๔	โครงการติดตั้งระบบ กระจายเสียงไร้สาย หมู่ที่ ๑-๖ ตำบลวังเย็น	เพื่อประชาสัมพันธ์ ข่าวสารที่เป็น ประโยชน์ให้ ประชาชนในพื้นที่ ด้วยระบบและ อุปกรณ์ที่ทันสมัย	ระบบกระจาย เสียงไร้สาย	๑,๐๐๐,๐๐๐	๕๐๐,๐๐๐	๕๐๐,๐๐๐	-	-	ร้อยละ ๘๐ ประชาชนในพื้นที่ ได้รับข้อมูล ข่าวสารอันเป็น ประโยชน์	ประชาชนได้รับ ข้อมูลข่าวสาร อันเป็น ประโยชน์อย่าง ทั่วถึง	สำนักปลัด

๒.บัญชีโครงการพัฒนาท้องถิ่น รายละเอียดโครงการพัฒนา

แผนพัฒนาท้องถิ่น(พ.ศ.๒๕๖๖-๒๕๗๐)

องค์การบริหารส่วนตำบลวังเย็นอำเภอเมืองนครปฐม จังหวัดนครปฐม

ก. ยุทธศาสตร์จังหวัดนครปฐม ที่๓ การพัฒนาคุณภาพชีวิต และความมั่นคงทางสังคม ลดความเหลื่อมล้ำ และส่งเสริมสังคมแห่งการเรียนรู้ และสามารถบริหารจัดการทรัพยากรธรรมชาติและสิ่งแวดล้อมอย่างยั่งยืน

ข.ยุทธศาสตร์การพัฒนาของ อปท.ในเขตจังหวัด ที่ ๓ ด้านสังคม

๓ .ยุทธศาสตร์การพัฒนา ของ อบต.วังเย็น ที่ ๓ด้านสังคม

๓.๑ แผนงานสร้างความเข้มแข็งชุมชน

ที่	โครงการ	วัตถุประสงค์	เป้าหมาย (ผลผลิตของ โครงการ)	งบประมาณและที่ผ่านมา					ตัวชี้วัด (KPI)	ผลที่คาดว่าจะได้รับ	หน่วยงาน รับผิดชอบ หลัก
				๒๕๖๖ (บาท)	๒๕๖๗ (บาท)	๒๕๖๘ (บาท)	๒๕๖๙ (บาท)	๒๕๗๐ (บาท)			
๕	โครงการติดตั้งสัญญาณไฟเตือนจราจร ในพื้นที่จุดเสี่ยง หมู่ที่ ๑-๖ ตำบลวังเย็น	เพื่อป้องกันอุบัติเหตุบนท้องถนน	บริเวณทางแยกทางโค้ง และบริเวณชุมชน / โรงเรียน	๓๐๐,๐๐๐	๒๐๐,๐๐๐	๒๐๐,๐๐๐	๒๐๐,๐๐๐	๑๐๐,๐๐๐	อุบัติเหตุจากการใช้ถนน เป็น ๐	อุบัติเหตุจากการใช้รถใช้ถนนลดลง	สำนักปลัด
๖	โครงการติดตั้งป้ายจราจรและป้ายบอกทางป้ายสถานที่ราชการ หมู่ที่ ๑-๖ ตำบลวังเย็น	เพื่อบอกสถานที่สำคัญทางราชการและเตือนจราจร	บริเวณทางแยกทางโค้ง สถานที่ราชการ	๑๐๐,๐๐๐	๑๐๐,๐๐๐	๑๐๐,๐๐๐	๑๐๐,๐๐๐	๑๐๐,๐๐๐	อุบัติเหตุจากการใช้ถนน เป็น ๐	อุบัติเหตุจากการใช้รถใช้ถนนลดลง	สำนักปลัด
รวม ๖ โครงการ				๑,๕๘๐,๐๐๐	๙๘๐,๐๐๐	-	-	-			

๒.บัญชีโครงการพัฒนาท้องถิ่น รายละเอียดโครงการพัฒนา
แผนพัฒนาท้องถิ่น(พ.ศ.๒๕๖๖-๒๕๗๐)

องค์การบริหารส่วนตำบลวังเย็นอำเภอเมืองนครปฐม จังหวัดนครปฐม

ก. ยุทธศาสตร์จังหวัดนครปฐม ที่ ๓ การพัฒนาคุณภาพชีวิต และความมั่นคงทางสังคม ลดความเหลื่อมล้ำ และส่งเสริมสังคมแห่งการเรียนรู้ และสามารถบริหารจัดการทรัพยากรธรรมชาติและสิ่งแวดล้อม
อย่างยั่งยืน

ข.ยุทธศาสตร์การพัฒนาของ อปท.ในเขตจังหวัด ที่ ๓ ด้านสังคม

๓ .ยุทธศาสตร์การพัฒนา ของ อบต.วังเย็น ที่ ๓ด้านสังคม

๓.๑ แผนงานรักษาความสงบภายใน

แบบ ผ.๐๒

ที่	โครงการ	วัตถุประสงค์	เป้าหมาย (ผลผลิตของ โครงการ)	งบประมาณและที่ผ่านมา					ตัวชี้วัด (KPI)	ผลที่คาดว่าจะได้รับ	หน่วยงาน รับผิดชอบ หลัก
				๒๕๖๖ (บาท)	๒๕๖๗ (บาท)	๒๕๖๘ (บาท)	๒๕๖๙ (บาท)	๒๕๗๐ (บาท)			
๑	โครงการจัดตั้งศูนย์ปฏิบัติการ ร่วมป้องกันและลดอุบัติเหตุ ทางถนน	เพื่อจัดตั้งศูนย์ ปฏิบัติการร่วมในการ ป้องกันและลด อุบัติเหตุทางถนน	๑.ดำเนินการตาม มาตรการแผน ป้องกัน ๒.ลด อุบัติเหตุทางถนน ในช่วงเทศกาล สำคัญ	๓๐,๐๐๐	๓๐,๐๐๐	๓๐,๐๐๐	๓๐,๐๐๐	๓๐,๐๐๐	จำนวนครั้งที่ตั้งจุด ตรวจ	จำนวนอุบัติเหตุ ลดลงในช่วง เทศกาลสำคัญ ลดการสูญเสียชีวิตและ ทรัพย์สิน	งานป้องกันและ บรรเทา สาธารณภัย สำนักปลัด
๒	โครงการฝึกอบรมจิตอาสาภัย พิบัติ	เพื่อฝึกอบรมให้ ประชาชน/เจ้าหน้าที่ มีความรู้และทักษะใน การป้องกันและ บรรเทาภัยเบื้องต้น	ประชาชนในตำบล วังเย็น และ พนักงาน เจ้าหน้าที่ ตำบล วังเย็น	๑๕๐,๐๐๐	๑๕๐,๐๐๐	๑๕๐,๐๐๐	๑๕๐,๐๐๐	๑๕๐,๐๐๐	การเกิดอัคคีภัย และการสูญเสียชีวิตและทรัพย์สิน เป็น ๐	ประชาชนและ เจ้าหน้าที่ อบต.วังเย็น ได้รับ ความรู้และทักษะ ในการป้องกัน และระงับอัคคีภัย	งานป้องกันและ บรรเทา สาธารณภัย สำนักปลัด

๒.บัญชีโครงการพัฒนาท้องถิ่น

แบบ ผ.๐๒

รายละเอียดโครงการพัฒนา

แผนพัฒนาท้องถิ่น(พ.ศ.๒๕๖๖-๒๕๗๐)

องค์การบริหารส่วนตำบลวังเย็นอำเภอเมืองนครปฐม จังหวัดนครปฐม

ก. ยุทธศาสตร์จังหวัดนครปฐม ที่๓ การพัฒนาคุณภาพชีวิต และความมั่นคงทางสังคม ลดความเหลื่อมล้ำ และส่งเสริมสังคมแห่งการเรียนรู้ และสามารถบริหารจัดการทรัพยากรธรรมชาติและสิ่งแวดล้อมอย่างยั่งยืน

ข.ยุทธศาสตร์การพัฒนาของ อปท.ในเขตจังหวัด ที่ ๓ ด้านสังคม

๓ .ยุทธศาสตร์การพัฒนา ของ อบต.วังเย็น ที่ ๓ด้านสังคม

๓.๒ แผนงานรักษาความสงบภายใน

ที่	โครงการ	วัตถุประสงค์	เป้าหมาย (ผลผลิตของ โครงการ)	งบประมาณและที่ผ่านมา					ตัวชี้วัด (KPI)	ผลที่คาดว่าจะ ได้รับ	หน่วยงาน รับผิดชอบ หลัก
				๒๕๖๖ (บาท)	๒๕๖๗ (บาท)	๒๕๖๘ (บาท)	๒๕๖๙ (บาท)	๒๕๗๐ (บาท)			
๓	โครงการพัฒนาศักยภาพสมาชิกอาสาสมัครป้องกันภัยฝ่ายพลเรือน(อปพร.)	เพื่อส่งเสริมอปพร.ให้มีศักยภาพพัฒนาความรู้ความสามารถมากขึ้น	สมาชิก อปพร.ในตำบลวังเย็น	๕๐,๐๐๐	๕๐,๐๐๐	๕๐,๐๐๐	๕๐,๐๐๐	๕๐,๐๐๐	ประชาชนไม่น้อยกว่าร้อยละ ๘๐ ได้รับความช่วยเหลือ	สามารถช่วยเหลือผู้ประสบภัยในชีวิตและทรัพย์สินอย่างถูกวิธี	งานป้องกันและบรรเทาสาธารณภัยสำนักปลัด
รวม ๓ โครงการ				๒๓๐,๐๐๐	๒๓๐,๐๐๐	๒๓๐,๐๐๐	๒๓๐,๐๐๐	๒๓๐,๐๐๐			

๒.บัญชีโครงการพัฒนาท้องถิ่น

แบบ ผ.๐๒

รายละเอียดโครงการพัฒนา

แผนพัฒนาท้องถิ่น(พ.ศ.๒๕๖๖-๒๕๗๐)

องค์การบริหารส่วนตำบลวังเย็นอำเภอเมืองนครปฐม จังหวัดนครปฐม

ก. ยุทธศาสตร์จังหวัดนครปฐม ที่๓ การพัฒนาคุณภาพชีวิต และความมั่นคงทางสังคม ลดความเหลื่อมล้ำ และส่งเสริมสังคมแห่งการเรียนรู้ และสามารถบริหารจัดการทรัพยากรธรรมชาติและสิ่งแวดล้อมอย่างยั่งยืน

ข.ยุทธศาสตร์การพัฒนาของ อปท.ในเขตจังหวัด ที่ ๓ ด้านสังคม

๓ .ยุทธศาสตร์การพัฒนา ของ อบต.วังเย็น ที่ ๓ด้านสังคม

๓.๓ แผนงานสาธารณสุข

ที่	โครงการ	วัตถุประสงค์	เป้าหมาย (ผลผลิตของ โครงการ)	งบประมาณและที่ผ่านมา					ตัวชี้วัด (KPI)	ผลที่คาดว่าจะได้รับ	หน่วยงาน รับผิดชอบ หลัก
				๒๕๖๖ (บาท)	๒๕๖๗ (บาท)	๒๕๖๘ (บาท)	๒๕๖๙ (บาท)	๒๕๗๐ (บาท)			
๑	โครงการควบคุมและป้องกัน พิษสุนัขบ้า	เพื่อควบคุมและ ป้องกันโรคพิษสุนัขบ้า	แผ่นพับ/ป้าย/ วัคซีน/ยา คุมกำเนิด/ เวชภัณฑ์และ อุปกรณ์ต่างๆที่ จำเป็น	๓๕,๐๐๐	๓๕,๐๐๐	๓๕,๐๐๐	๓๕,๐๐๐	๓๕,๐๐๐	สุนัข ในตำบลวังเย็น ร้อยละ ๘๐ ได้รับ วัคซีนป้องกันพิษ สุนัขบ้า	ประชาชน ปลอดภัยจาก โรคพิษสุนัขบ้า	งานสาธารณสุข สำนักปลัด
๒	โครงการอาสาสมัครบริบาล ท้องถิ่น	เพื่อให้ผู้สูงอายุที่มี ภาวะพึ่งพิงได้รับการ ดูแลทางด้านร่างกาย จิตใจ อารมณ์ และ สังคมมีคุณภาพชีวิต ที่ดี	อาสาสมัครบริบาล จำนวน ๒ คนละๆ ละ๕,๐๐๐ บาท/ เดือน	๑๒๐,๐๐๐	๑๒๐,๐๐๐	๑๒๐,๐๐๐	๑๒๐,๐๐๐	๑๒๐,๐๐๐	ผู้ร้อยละ ๗๐ สูงอายุที่ภาวะ พึ่งพิงด้านสุขภาพ ได้รับการดูแล	ผู้สูงอายุที่มีภาวะ พึ่งพิงได้รับการ ช่วยเหลือและ ดูแลด้านสุขภาพ ด้านอนามัย พื้นฐาน	งานสาธารณสุข สำนักปลัด

๒.บัญชีโครงการพัฒนาท้องถิ่น รายละเอียดโครงการพัฒนา

แผนพัฒนาท้องถิ่น(พ.ศ.๒๕๖๖-๒๕๗๐)

องค์การบริหารส่วนตำบลวังเย็นอำเภอเมืองนครปฐม จังหวัดนครปฐม

ก. ยุทธศาสตร์จังหวัดนครปฐม ที่ ๓ การพัฒนาคุณภาพชีวิต และความมั่นคงทางสังคม ลดความเหลื่อมล้ำ และส่งเสริมสังคมแห่งการเรียนรู้ และสามารถบริหารจัดการทรัพยากรธรรมชาติและสิ่งแวดล้อมอย่างยั่งยืน

ข.ยุทธศาสตร์การพัฒนาของ อปท.ในเขตจังหวัด ที่ ๓ ด้านสังคม

๓ .ยุทธศาสตร์การพัฒนา ของ อบต.วังเย็น ที่ ๓ด้านสังคม

๓.๓ แผนงานสาธารณสุข

ที่	โครงการ	วัตถุประสงค์	เป้าหมาย (ผลผลิตของ โครงการ)	งบประมาณและที่ผ่านมา					ตัวชี้วัด (KPI)	ผลที่คาดว่าจะได้รับ	หน่วยงาน รับผิดชอบ หลัก
				๒๕๖๖ (บาท)	๒๕๖๗ (บาท)	๒๕๖๘ (บาท)	๒๕๖๙ (บาท)	๒๕๗๐ (บาท)			
๓	โครงการรณรงค์และ ป้องกันโรคติดต่อ	เพื่อป้องกันและ ความรู้โรคติดต่อเช่น ไข้หวัดใหญ่, ไข้เลือดออก ฯลฯ	แผ่นพับป้าย ประชาสัมพันธ์ หรือ อื่นๆ	๑๐,๐๐๐	๑๐,๐๐๐	๑๐,๐๐๐	๑๐,๐๐๐	๑๐,๐๐๐	โรคติดต่อ เช่น ไข้เลือดออก เป็น ๐	ประชาชนได้รับ ความรู้เพื่อ ป้องกันการเกิด โรคติดต่อ เช่น ไข้เลือดออก	สำนักปลัด
๔	โครงการขึ้นทะเบียนสัตว์ และสำรวจข้อมูลสัตว์	เพื่อควบคุมและขึ้น ทะเบียนสัตว์ สุนัข และแมว เพื่อรับ วัคซีนป้องกันพิษ สุนัขบ้า	จ้างเหมาสำรวจ ข้อมูลจำนวนสุนัข และแมว ที่มี เจ้าของและไม่มี เจ้าของ หมู่ที่ ๑-๖ ตำบลวังเย็น	๕,๐๐๐	๕,๐๐๐	๕,๐๐๐	๕,๐๐๐	๕,๐๐๐	สัตว์ ในเขต อบต. วังเย็น ร้อยละ ๘๐ ถูกขึ้นทะเบียน สัตว์	ประชาชน ปลอดภัยจาก โรคพิษสุนัขบ้า	งาน สาธารณสุข สำนักปลัด

๒.บัญชีโครงการพัฒนาท้องถิ่น รายละเอียดโครงการพัฒนา

แผนพัฒนาท้องถิ่น(พ.ศ.๒๕๖๖-๒๕๗๐)

องค์การบริหารส่วนตำบลวังเย็นอำเภอเมืองนครปฐม จังหวัดนครปฐม

ก. ยุทธศาสตร์จังหวัดนครปฐม ที่๓ การพัฒนาคุณภาพชีวิต และความมั่นคงทางสังคม ลดความเหลื่อมล้ำ และส่งเสริมสังคมแห่งการเรียนรู้ และสามารถบริหารจัดการทรัพยากรธรรมชาติและสิ่งแวดล้อมอย่างยั่งยืน

ข.ยุทธศาสตร์การพัฒนาของ อปท.ในเขตจังหวัด ที่ ๓ ด้านสังคม

๓ .ยุทธศาสตร์การพัฒนา ของ อบต.วังเย็น ที่ ๓ด้านสังคมข

๓.๓ แผนงานสาธารณสุข

ที่	โครงการ	วัตถุประสงค์	เป้าหมาย (ผลผลิตของ โครงการ)	งบประมาณและที่ผ่านมา					ตัวชี้วัด (KPI)	ผลที่คาดว่าจะ ได้รับ	หน่วยงาน รับผิดชอบ หลัก
				๒๕๖๖ (บาท)	๒๕๖๗ (บาท)	๒๕๖๘ (บาท)	๒๕๖๙ (บาท)	๒๕๗๐ (บาท)			
๕	โครงการในพระราชดำริ ด้านสาธารณสุข หมู่ที่ ๑	เพื่อประชาชนมี สุขภาพและคุณภาพ ชีวิตที่ดี	ประชาชนใน หมู่ที่ ๑ (อุดหนุน)	๒๐,๐๐๐	๒๐,๐๐๐	๒๐,๐๐๐	๒๐,๐๐๐	๒๐,๐๐๐	ประชาชนร้อยละ ๘๐ มีสุขภาพและ คุณภาพชีวิตที่ดี	ประชาชนได้รับ ความรู้ ด้าน สาธารณสุขและ สามารถนำไป ปฏิบัติได้ถูกต้อง	งาน สาธารณสุข สำนักปลัด
๖	โครงการในพระราชดำริ ด้านสาธารณสุข หมู่ที่ ๒	เพื่อประชาชนมี สุขภาพและคุณภาพ ชีวิตที่ดี	ประชาชนใน หมู่ที่ ๒ (อุดหนุน)	๒๐,๐๐๐	๒๐,๐๐๐	๒๐,๐๐๐	๒๐,๐๐๐	๒๐,๐๐๐	ประชาชนร้อยละ ๘๐ มีสุขภาพและ คุณภาพชีวิตที่ดี	ประชาชนได้รับ ความรู้ ด้าน สาธารณสุขและ สามารถนำไป ปฏิบัติได้ถูกต้อง	งาน สาธารณสุข สำนักปลัด

๒. บัญชีโครงการพัฒนาท้องถิ่น รายละเอียดโครงการพัฒนา
แผนพัฒนาท้องถิ่น(พ.ศ.๒๕๖๖-๒๕๗๐)

องค์การบริหารส่วนตำบลวังเย็นอำเภอเมืองนครปฐม จังหวัดนครปฐม

ก. ยุทธศาสตร์จังหวัดนครปฐม ที่๓ การพัฒนาคุณภาพชีวิต และความมั่นคงทางสังคม ลดความเหลื่อมล้ำ และส่งเสริมสังคมแห่งการเรียนรู้ และสามารถบริหารจัดการทรัพยากรธรรมชาติและสิ่งแวดล้อม
อย่างยั่งยืน

ข.ยุทธศาสตร์การพัฒนาของ อปท.ในเขตจังหวัด ที่ ๓ ด้านสังคม

๓ .ยุทธศาสตร์การพัฒนา ของ อบต.วังเย็น ที่ ๓ด้านสังคม

๓.๓ แผนงานสาธารณสุข

ที่	โครงการ	วัตถุประสงค์	เป้าหมาย (ผลผลิตของ โครงการ)	งบประมาณและที่ผ่านมา					ตัวชี้วัด (KPI)	ผลที่คาดว่าจะได้รับ	หน่วยงาน รับผิดชอบ หลัก
				๒๕๖๖ (บาท)	๒๕๖๗ (บาท)	๒๕๖๘ (บาท)	๒๕๖๙ (บาท)	๒๕๗๐ (บาท)			
๗	โครงการในพระราชดำริ ด้านสาธารณสุข หมู่ที่ ๓	เพื่อประชาชนมี สุขภาพและคุณภาพ ชีวิตที่ดี	ประชาชนใน หมู่ที่ ๓ (อุดหนุน)	๒๐,๐๐๐	๒๐,๐๐๐	๒๐,๐๐๐	๒๐,๐๐๐	๒๐,๐๐๐	ประชาชนร้อยละ ๘๐ มีสุขภาพและ คุณภาพชีวิตที่ดี	ประชาชนได้รับ ความรู้ ด้าน สาธารณสุขและ สามารถนำไป ปฏิบัติได้ถูกต้อง	งาน สาธารณสุข สำนักปลัด
๘	โครงการในพระราชดำริ ด้านสาธารณสุข หมู่ที่ ๔	เพื่อประชาชนมี สุขภาพและคุณภาพ ชีวิตที่ดี	ประชาชนใน หมู่ที่ ๔ (อุดหนุน)	๒๐,๐๐๐	๒๐,๐๐๐	๒๐,๐๐๐	๒๐,๐๐๐	๒๐,๐๐๐	ประชาชนร้อยละ ๘๐ มีสุขภาพและ คุณภาพชีวิตที่ดี	ประชาชนได้รับ ความรู้ ด้าน สาธารณสุขและ สามารถนำไป ปฏิบัติได้ถูกต้อง	งาน สาธารณสุข สำนักปลัด

๒.บัญชีโครงการพัฒนาท้องถิ่น รายละเอียดโครงการพัฒนา

แผนพัฒนาท้องถิ่น(พ.ศ.๒๕๖๖-๒๕๗๐)

องค์การบริหารส่วนตำบลวังเย็นอำเภอเมืองนครปฐม จังหวัดนครปฐม

ก. ยุทธศาสตร์จังหวัดนครปฐม ที่๓ การพัฒนาคุณภาพชีวิต และความมั่นคงทางสังคม ลดความเหลื่อมล้ำ และส่งเสริมสังคมแห่งการเรียนรู้ และสามารถบริหารจัดการทรัพยากรธรรมชาติและสิ่งแวดล้อมอย่างยั่งยืน

ข.ยุทธศาสตร์การพัฒนาของ อปท.ในเขตจังหวัด ที่ ๓ ด้านสังคม

๓ .ยุทธศาสตร์การพัฒนา ของ อบต.วังเย็น ที่ ๓ด้านสังคม

๓.๓ แผนงานสาธารณสุข

ที่	โครงการ	วัตถุประสงค์	เป้าหมาย (ผลผลิตของ โครงการ)	งบประมาณและที่ผ่านมา					ตัวชี้วัด (KPI)	ผลที่คาดว่าจะได้รับ	หน่วยงาน รับผิดชอบหลัก
				๒๕๖๖ (บาท)	๒๕๖๗ (บาท)	๒๕๖๘ (บาท)	๒๕๖๙ (บาท)	๒๕๗๐ (บาท)			
๙	โครงการในพระราชดำริ ด้านสาธารณสุข หมู่ที่ ๕	เพื่อประชาชนมี สุขภาพและคุณภาพ ชีวิตที่ดี	ประชาชนใน หมู่ที่ ๕ (อุดหนุน)	๒๐,๐๐๐	๒๐,๐๐๐	๒๐,๐๐๐	๒๐,๐๐๐	๒๐,๐๐๐	ประชาชนร้อยละ ๘๐ มีสุขภาพและ คุณภาพชีวิตที่ดี	ประชาชนได้รับ ความรู้ ด้าน สาธารณสุขและ สามารถนำไป ปฏิบัติได้ถูกต้อง	งาน สาธารณสุข สำนักปลัด
๑๐	โครงการในพระราชดำริ ด้านสาธารณสุข หมู่ที่ ๖	เพื่อประชาชนมี สุขภาพและคุณภาพ ชีวิตที่ดี	ประชาชนใน หมู่ที่ ๖ (อุดหนุน)	๒๐,๐๐๐	๒๐,๐๐๐	๒๐,๐๐๐	๒๐,๐๐๐	๒๐,๐๐๐	ประชาชนร้อยละ ๘๐ มีสุขภาพและ คุณภาพชีวิตที่ดี	ประชาชนได้รับ ความรู้ ด้าน สาธารณสุขและ สามารถนำไป ปฏิบัติได้ถูกต้อง	งาน สาธารณสุข สำนักปลัด
รวม ๑๐ โครงการ				๒๓๐,๐๐๐	๒๓๐,๐๐๐	๒๓๐,๐๐๐	๒๓๐,๐๐๐	๒๓๐,๐๐๐			

๒.บัญชีโครงการพัฒนาท้องถิ่น รายละเอียดโครงการพัฒนา
แผนพัฒนาท้องถิ่น(พ.ศ.๒๕๖๖-๒๕๗๐)

องค์การบริหารส่วนตำบลวังเย็นอำเภอเมืองนครปฐม จังหวัดนครปฐม

ก. ยุทธศาสตร์จังหวัดนครปฐม ที่๓ การพัฒนาคุณภาพชีวิต และความมั่นคงทางสังคม ลดความเหลื่อมล้ำ และส่งเสริมสังคมแห่งการเรียนรู้ และสามารถบริหารจัดการ
ทรัพยากรธรรมชาติและสิ่งแวดล้อมอย่างยั่งยืน

ข.ยุทธศาสตร์การพัฒนาของ อบท.ในเขตจังหวัด ที่ ๓ ด้านสังคม

๓ .ยุทธศาสตร์การพัฒนา ของ อบต.วังเย็น ที่ ๓ด้านสังคม

๓.๔ แผนงานงบกลาง

ที่	โครงการ	วัตถุประสงค์	เป้าหมาย (ผลผลิตของ โครงการ)	งบประมาณและที่ผ่านมา					ตัวชี้วัด (KPI)	ผลที่คาดว่าจะได้รับ	หน่วยงาน รับผิดชอบ หลัก
				๒๕๖๖ (บาท)	๒๕๖๗ (บาท)	๒๕๖๘ (บาท)	๒๕๖๙ (บาท)	๒๕๗๐ (บาท)			
๑	โครงการเบี้ยผู้สูงอายุ	เพื่อพัฒนาคุณภาพ ของผู้สูงอายุให้มีการ ดำรงชีวิตอยู่ใน สังคมได้อย่างมี ความสุข	ผู้สูงอายุในเขต พื้นที่ ตำบลวัง เย็น หมู่ที่ ๑ -๖	๔,๐๐๐,๐๐๐	๔,๐๐๐,๐๐๐	๔,๐๐๐,๐๐๐	๔,๐๐๐,๐๐๐	๔,๐๐๐,๐๐๐	ผู้มีสิทธิได้รับเงิน ช่วยเหลือร้อยละ ๑๐๐	ผู้สูงอายุมี คุณภาพชีวิตที่ดีขึ้นหลังจากได้ รับเบี้ยยังชีพ	งานงบบกลาง สำนักปลัด
๒	โครงการเบี้ยยังชีพผู้พิการ	เพื่อพัฒนาคุณภาพ ของผู้พิการให้มีการ ดำรงชีวิตอยู่ใน สังคมได้อย่างมี ความสุข	ผู้พิการในเขต พื้นที่ ตำบลวัง เย็น หมู่ที่ ๑ -๖	๙๑๒,๐๐๐	๙๑๒,๐๐๐	๙๑๒,๐๐๐	๙๑๒,๐๐๐	๙๑๒,๐๐๐	ผู้มีสิทธิได้รับเงิน ช่วยเหลือร้อยละ ๑๐๐	ผู้พิการมี คุณภาพชีวิตที่ดีขึ้นหลังจาก ได้รับเบี้ยยังชีพ	งานงบบกลาง สำนักปลัด

๒.บัญชีโครงการพัฒนาท้องถิ่น รายละเอียดโครงการพัฒนา
แผนพัฒนาท้องถิ่น(พ.ศ.๒๕๖๖-๒๕๗๐)

องค์การบริหารส่วนตำบลวังเย็นอำเภอเมืองนครปฐม จังหวัดนครปฐม

ก. ยุทธศาสตร์จังหวัดนครปฐม ที่๓ การพัฒนาคุณภาพชีวิต และความมั่นคงทางสังคม ลดความเหลื่อมล้ำ และส่งเสริมสังคมแห่งการเรียนรู้ และสามารถบริหารจัดการ
ทรัพยากรธรรมชาติและสิ่งแวดล้อมอย่างยั่งยืน

ข.ยุทธศาสตร์การพัฒนาของ อปท.ในเขตจังหวัด ที่ ๓ ด้านสังคม

๓ .ยุทธศาสตร์การพัฒนา ของ อบต.วังเย็น ที่ ๓ด้านสังคม

๓.๔ แผนงานงบกลาง

ที่	โครงการ	วัตถุประสงค์	เป้าหมาย (ผลผลิตของ โครงการ)	งบประมาณและที่ผ่านมา					ตัวชี้วัด (KPI)	ผลที่คาดว่าจะได้รับ	หน่วยงาน รับผิดชอบ หลัก
				๒๕๖๖ (บาท)	๒๕๖๗ (บาท)	๒๕๖๘ (บาท)	๒๕๖๙ (บาท)	๒๕๗๐ (บาท)			
๓	โครงการสบทบหลักประกัน สุขภาพระดับท้องถิ่น หรือ พื้นที่ อบต.วังเย็น	เพื่อสบทบกองทุน หลักประกันสุขภาพ ระดับท้องถิ่นหรือ พื้นที่ อบต.วังเย็น	กองทุน หลักประกัน สุขภาพระดับ ท้องถิ่น	๑๐๐,๐๐๐	๑๐๐,๐๐๐	๑๐๐,๐๐๐	๑๐๐,๐๐๐	๑๐๐,๐๐๐	ร้อยละ ๑๐๐ ปก กองทุนฯได้รับเงิน สมทบ	ประชาชนมี สุขภาพดีถ้วน หน้า	งานงบกลาง สำนักปลัด
๔	โครงการเบี้ยยังชีพผู้ปวย เอดส์	เพื่อพัฒนาคุณภาพ ของผู้ป่วยเอดส์ให้มี การดำรงชีวิตอยู่ใน สังคมได้อย่างมี ความสุข	ผู้ป่วยเอดส์ในเขต พื้นที่ ตำบลวังเย็น หมู่ที่ ๑ -๖	๓๒,๐๐๐	๓๒,๐๐๐	๓๒,๐๐๐	๓๒,๐๐๐	๓๒,๐๐๐	ผู้มีสิทธิได้รับเงิน ช่วยเหลือร้อยละ ๑๐๐	ผู้ป่วยเอดส์ มีคุณภาพมีชีวิต ที่ดีขึ้นหลังจาก ได้รับเบี้ยยังชีพ	งานงบกลาง สำนักปลัด
รวม ๔ โครงการ				๕,๐๘๔,๐๐๐	๕,๐๘๔,๐๐๐	๕,๐๘๔,๐๐๐	๕,๐๘๔,๐๐๐	๕,๐๘๔,๐๐๐			

๒.บัญชีโครงการพัฒนาท้องถิ่น รายละเอียดโครงการพัฒนา
แผนพัฒนาท้องถิ่น(พ.ศ.๒๕๖๖-๒๕๗๐)

แบบ ผ.๐๒

องค์การบริหารส่วนตำบลวังเย็นอำเภอเมืองนครปฐม จังหวัดนครปฐม

ก. ยุทธศาสตร์จังหวัดนครปฐม ที่๓ การพัฒนาคุณภาพชีวิต และความมั่นคงทางสังคม ลดความเหลื่อมล้ำ และส่งเสริมสังคมแห่งการเรียนรู้ และสามารถบริหารจัดการ
ทรัพยากรธรรมชาติและสิ่งแวดล้อมอย่างยั่งยืน

ข.ยุทธศาสตร์การพัฒนาของ อบท.ในเขตจังหวัด ที่ ๔ ด้านสิ่งแวดล้อมและการท่องเที่ยว

๔.ยุทธศาสตร์การพัฒนา ของ อบต.วังเย็น ที่ ๔ ด้านสิ่งแวดล้อมและการท่องเที่ยว

๔.๑ แผนงานการเกษตร

ที่	โครงการ	วัตถุประสงค์	เป้าหมาย (ผลผลิตของโครงการ)	งบประมาณและที่ผ่านมา					ตัวชี้วัด(KPI)	ผลที่คาดว่าจะ ได้รับ	หน่วยงาน รับผิดชอบหลัก
				๒๕๖๖ (บาท)	๒๕๖๗ (บาท)	๒๕๖๘(บาท)	๒๕๖๙ (บาท)	๒๕๗๐(บาท)			
๑	โครงการพัฒนาแหล่งน้ำ ขุดลอกแม่น้ำ คู คลอง ในพื้นที่ตำบลวังเย็น โดย ใช้เครื่องจักรและ แรงงานคน	เพื่อพัฒนาแหล่งน้ำ ป้องกันปัญหาน้ำท่วม จากฝนตก หรือฤดูน้ำ หลาก	แหล่งน้ำในพื้นที่ตำบล วังเย็น	๓๐๐,๐๐๐	๓๐๐,๐๐๐	๓๐๐,๐๐๐	๓๐๐,๐๐๐	๓๐๐,๐๐๐	แหล่งน้ำและ สิ่งแวดล้อม ได้รับการ พัฒนา ร้อยละ๘๐	แหล่งน้ำและ สิ่งแวดล้อมได้รับ การพัฒนา	งาน การเกษตร สำนักปลัด
รวม ๑ โครงการ				๓๐๐,๐๐๐	๓๐๐,๐๐๐	๓๐๐,๐๐๐	๓๐๐,๐๐๐	๓๐๐,๐๐๐			

๒.บัญชีโครงการพัฒนาท้องถิ่น รายละเอียดโครงการพัฒนา

แผนพัฒนาท้องถิ่น(พ.ศ.๒๕๖๖-๒๕๗๐)

องค์การบริหารส่วนตำบลวังเย็นอำเภอเมืองนครปฐม จังหวัดนครปฐม

ก. ยุทธศาสตร์จังหวัดที่๓ การพัฒนาคุณภาพชีวิต และความมั่นคงทางสังคม ลดความเหลื่อมล้ำ และส่งเสริมสังคมแห่งการเรียนรู้ และสามารถบริหารจัดการทรัพยากรธรรมชาติและสิ่งแวดล้อมอย่างยั่งยืน

ข.ยุทธศาสตร์การพัฒนาของ อบท.ในเขตจังหวัด ที่ ๔ ด้านสิ่งแวดล้อมและการท่องเที่ยว

๔.ยุทธศาสตร์การพัฒนา ของ อบต.วังเย็น ที่ ๔ ด้านสิ่งแวดล้อมและการท่องเที่ยว

๔.๒ แผนงานเคหะและชุมชน

ที่	โครงการ	วัตถุประสงค์	เป้าหมาย (ผลผลิตของโครงการ)	งบประมาณและที่ผ่านมา					ตัวชี้วัด (KPI)	ผลที่คาดว่าจะได้รับ	หน่วยงาน รับผิดชอบหลัก
				๒๕๖๖ (บาท)	๒๕๖๗ (บาท)	๒๕๖๘ (บาท)	๒๕๖๙ (บาท)	๒๕๗๐ (บาท)			
๑	โครงการจัดซื้อถังขยะ หมู่ที่ ๑ -๖ ตำบลวังเย็น	เพื่อให้ผู้มารับบริการ กำจัดขยะกับ อบต.วังเย็น เพื่อ ความสะอาดเป็น ระเบียบเรียบร้อยใน ชุมชน	ถังรองรับขยะทั่วไป และ ถังขยะประเภทต่างๆ	๑๐๐,๐๐๐	๑๐๐,๐๐๐	๑๐๐,๐๐๐	๑๐๐,๐๐๐	๑๐๐,๐๐๐	ร้อยละ ๘๐ ของประชาชน ในพื้นที่ มีถัง ขยะใช้	ชุมชนมีความ สะอาด และถูก สุขลักษณะ	งานกำจัด ขยะ กองช่าง
๒	โครงการปรับปรุงภูมิทัศน์ ถนนสาธารณะในตำบล วังเย็น	เพื่อพัฒนาภูมิทัศน์ ถนนสาธารณะให้ สะอาดน่ามอง	ถนนสาธารณะในตำบล วังเย็น	๑๐๐,๐๐๐	๑๐๐,๐๐๐	๑๐๐,๐๐๐	๑๐๐,๐๐๐	๑๐๐,๐๐๐	ร้อยละ ๘๐ ของถนน สาธารณะใน พื้นที่ได้รับการ ปรับปรุง	ถนนสาธารณะ สะอาด สะดวก ต่อการใช้สัญจร	งานบริหาร ที่ ว ไป เกี่ยว กับ เคหะ และ ชุมชนกอง ช่าง
รวม ๒ โครงการ				๒๐๐,๐๐๐	๒๐๐,๐๐๐	๒๐๐,๐๐๐	๒๐๐,๐๐๐	๒๐๐,๐๐๐			

๒.บัญชีโครงการพัฒนาท้องถิ่น รายละเอียดโครงการพัฒนา
แผนพัฒนาท้องถิ่น(พ.ศ.๒๕๖๖-๒๕๗๐)

แบบ ผ.๐๒

องค์การบริหารส่วนตำบลวังเย็น อำเภอเมืองนครปฐม จังหวัดนครปฐม

ก. ยุทธศาสตร์จังหวัดที่๓ การพัฒนาคุณภาพชีวิต และความมั่นคงทางสังคม ลดความเหลื่อมล้ำ และส่งเสริมสังคมแห่งการเรียนรู้ และสามารถบริหารจัดการ
ทรัพยากรธรรมชาติและสิ่งแวดล้อมอย่างยั่งยืน

ข.ยุทธศาสตร์การพัฒนาของ อปท.ในเขตจังหวัด ที่ ๕ ด้านการบริหารจัดการที่ดี

๕ .ยุทธศาสตร์การพัฒนา ของ อบต.วังเย็น ที่ ๕ ด้านการบริหารจัดการที่ดี

๕.๑ แผนงานบริหารทั่วไป

ที่	โครงการ	วัตถุประสงค์	เป้าหมาย (ผลผลิตของโครงการ)	งบประมาณและที่ผ่านมา					ตัวชี้วัด(KPI)	ผลที่คาดว่าจะ ได้รับ	หน่วยงาน รับผิดชอบหลัก
				๒๕๖๖ (บาท)	๒๕๖๗ (บาท)	๒๕๖๘(บาท)	๒๕๖๙ (บาท)	๒๕๗๐(บาท)			
๑	โครงการจัดซื้อพวงมาลา ,ดอกไม้ ในวันสำคัญต่างๆ ของทางราชการ	เพื่อใช้ในวันสำคัญ ของทางราชการ	งานพิธีสำคัญของทาง ราชการที่จัดขึ้น	๑๐,๐๐๐	๑๐,๐๐๐	๑๐,๐๐๐	๑๐,๐๐๐	๑๐,๐๐๐	ร้อยละ ๘๐ ของจำนวน งาน/โครงการ/ กิจกรรมที่ได้จัด ขึ้น	อบต.วังเย็นได้ เข้าร่วมงานพิธี สำคัญทาง ราชการที่ได้จัด ขึ้น	งานบริหาร ทั่วไป สำนักปลัด
๒	โครงการพัฒนาศักยภาพ ในการเข้ารับการอบรม ทางวิชาการ - ค่าใช้จ่ายในการเดินทางไปราชการ	เพื่อเป็นค่าใช้จ่ายใน การเดินทางไป ราชการ	พนักงาน / เจ้าหน้าที่ / ลูกจ้าง /ข้าราชการคณะ ผู้บริหาร สมาชิกสภา อบต.	๑๐๐,๐๐๐	๑๐๐,๐๐๐	๑๐๐,๐๐๐	๑๐๐,๐๐๐	๑๐๐,๐๐๐	ร้อยละ ๘๐ บุคลากร ของ อบต.วังเย็น ได้ เข้ารับการ อบรม	บุคลากร ของ อบต.วังเย็น ได้รับทักษะ ความรู้ทาง วิชาการเพิ่มมาก ขึ้น	สำนักปลัด กองคลัง กองช่าง

๒.บัญชีโครงการพัฒนาท้องถิ่น รายละเอียดโครงการพัฒนา
แผนพัฒนาท้องถิ่น(พ.ศ.๒๕๖๖-๒๕๗๐)

แบบ ผ.๐๒

องค์การบริหารส่วนตำบลวังเย็นอำเภอเมืองนครปฐม จังหวัดนครปฐม

ก. ยุทธศาสตร์จังหวัดที่๓ การพัฒนาคุณภาพชีวิต และความมั่นคงทางสังคม ลดความเหลื่อมล้ำ และส่งเสริมสังคมแห่งการเรียนรู้ และสามารถบริหารจัดการทรัพยากรธรรมชาติและสิ่งแวดล้อมอย่างยั่งยืน

ข.ยุทธศาสตร์การพัฒนาของ อปท.ในเขตจังหวัด ที่ ๕ ด้านการบริหารจัดการที่ดี

๕ .ยุทธศาสตร์การพัฒนา ของ อบต.วังเย็น ที่ ๕ ด้านการบริหารจัดการที่ดี

๕.๑ แผนงานบริหารทั่วไป

ที่	โครงการ	วัตถุประสงค์	เป้าหมาย (ผลผลิตของโครงการ)	งบประมาณและที่ผ่านมา					ตัวชี้วัด(KPI)	ผลที่คาดว่าจะได้รับ	หน่วยงาน รับผิดชอบหลัก
				๒๕๖๖ (บาท)	๒๕๖๗ (บาท)	๒๕๖๘(บาท)	๒๕๖๙ (บาท)	๒๕๗๐(บาท)			
๓	โครงการจัดการเลือกตั้ง	เพื่อใช้เป็นค่าใช้จ่าย เลือกตั้งผู้บริหาร ท้องถิ่น และสมาชิก สภาท้องถิ่น	ผู้ได้รับเลือกตั้งเป็น บริหาร(นายก อบต.) และสมาชิกสภา (อบต.)	๕๐๐,๐๐๐	๕๐๐,๐๐๐	๕๐๐,๐๐๐	๕๐๐,๐๐๐	๕๐๐,๐๐๐	จำนวนผู้มาใช้ สิทธิเลือกตั้ง ร้อยละ ๘๐ ของผู้มีสิทธิ	ผู้มาใช้สิทธิ เลือกตั้ง ผู้บริหารท้องถิ่น และสมาชิกสภา ท้องถิ่น	งานบริหาร ทั่วไป สำนักปลัด
๔	โครงการตามนโยบาย รัฐบาล	เพื่อเป็นค่าใช้จ่าย โครงการต่างๆตาม นโยบาย ของรัฐ	บุคลากร ของ อบต.วังเย็น และ ประชาชนทั่วไป ที่เข้า ร่วมโครงการ	๒๐,๐๐๐	๒๐,๐๐๐	๒๐,๐๐๐	๒๐,๐๐๐	๒๐,๐๐๐	ร้อยละ ๘๐ ของจำนวน งาน/โครงการ/ กิจกรรมที่ได้จัด ขึ้น	อบต.วังเย็น ได้ดำเนินการ ตามโครงการโย บายรัฐที่เป็น ประโยชน์แก่ ประชาชน	งานบริหาร ทั่วไป สำนักปลัด

๒.บัญชีโครงการพัฒนาท้องถิ่น รายละเอียดโครงการพัฒนา

แผนพัฒนาท้องถิ่น(พ.ศ.๒๕๖๖-๒๕๗๐)

องค์การบริหารส่วนตำบลวังเย็นอำเภอเมืองนครปฐม จังหวัดนครปฐม

ก. ยุทธศาสตร์จังหวัดที่๓ การพัฒนาคุณภาพชีวิต และความมั่นคงทางสังคม ลดความเหลื่อมล้ำ และส่งเสริมสังคมแห่งการเรียนรู้ และสามารถบริหารจัดการทรัพยากรธรรมชาติ และสิ่งแวดล้อมอย่างยั่งยืน

ข.ยุทธศาสตร์การพัฒนาของ อบท.ในเขตจังหวัด ที่ ๕ ด้านการบริหารจัดการที่ดี

๕ .ยุทธศาสตร์การพัฒนา ของ อบต.วังเย็น ที่ ๕ ด้านการบริหารจัดการที่ดี

แบบ ผ.๐๒

๕.๑ แผนงานบริหารทั่วไป

ที่	โครงการ	วัตถุประสงค์	เป้าหมาย (ผลผลิตของโครงการ)	งบประมาณและที่ผ่านมา					ตัวชี้วัด(KPI)	ผลที่คาดว่าจะ ได้รับ	หน่วยงาน รับผิดชอบหลัก
				๒๕๖๖ (บาท)	๒๕๖๗ (บาท)	๒๕๖๘(บาท)	๒๕๖๙ (บาท)	๒๕๗๐(บาท)			
๕	โครงการจัดนิทรรศการ และกิจกรรมต่างๆ	เพื่อจ่ายเป็นใช้จ่ายในการ จัดโครงการต่างๆเช่น โครงการปลูกจิตสำนึก / โครงการปกป้องสถาบัน / โครงการ/โครงการป้องกัน การทุจริต/โครงการการ ปลูกจิตสำนึกป้องกันการ ทุจริต ฯลฯ	บุคลากร ของ อบต.วัง เย็น และประชาชน ทั่วไป ที่เข้าร่วมโครงการ	๔๐,๐๐๐	๔๐,๐๐๐	๔๐,๐๐๐	๔๐,๐๐๐	๔๐,๐๐๐	ร้อยละ ๘๐ ของจำนวน งาน/ โครงการ/ กิจกรรมที่ได้ จัดขึ้น	อบต.วังเย็น ได้จัดทำโครงการ ประโยชน์แก่ ประชาชน	งานบริหาร ทั่วไป สำนักปลัด
๖	โครงการอบรมสัมมนา และศึกษาดูงาน	เพื่อให้พนักงานส่วนตำบล / พนักงานจ้าง/บุคลากร ของ อบต.วังเย็น ได้รับความรู้ เพื่อมาประยุกต์ใช้ในการ พัฒนาท้องถิ่นให้มี ประสิทธิภาพมากขึ้น	พนักงาน / เจ้าหน้าที่ / ลูกจ้าง /ข้าราชการคณะ ผู้บริหาร สมาชิกสภา อบต.	๓๐๐,๐๐๐	๓๐๐,๐๐๐	๓๐๐,๐๐๐	๓๐๐,๐๐๐	๓๐๐,๐๐๐	ร้อยละ ๘๐ ของจำนวน บุคลากร อบต.วังเย็น	พนักงานส่วนตำบล / พนักงานจ้าง/ บุคลากร ของ อบต.วัง เย็น ได้รับความรู้เพื่อ มาประยุกต์ใช้ในการ พัฒนาท้องถิ่นให้มี ประสิทธิภาพมากขึ้น	งานบริหาร ทั่วไป สำนักปลัด

๒.บัญชีโครงการพัฒนาท้องถิ่น รายละเอียดโครงการพัฒนา

แผนพัฒนาท้องถิ่น(พ.ศ.๒๕๖๖-๒๕๗๐)

องค์การบริหารส่วนตำบลวังเย็นอำเภอเมืองนครปฐม จังหวัดนครปฐม

แบบ ผ.๐๒

ก. ยุทธศาสตร์จังหวัดที่๓ การพัฒนาคุณภาพชีวิต และความมั่นคงทางสังคม ลดความเหลื่อมล้ำ และส่งเสริมสังคมแห่งการเรียนรู้ และสามารถบริหารจัดการทรัพยากรธรรมชาติและสิ่งแวดล้อมอย่างยั่งยืน

ข.ยุทธศาสตร์การพัฒนาของ อปท.ในเขตจังหวัด ที่ ๕ ด้านการบริหารจัดการที่ดี

๕ .ยุทธศาสตร์การพัฒนา ของ อบต.วังเย็น ที่ ๕ ด้านการบริหารจัดการที่ดี

๕.๑ แผนงานบริหารทั่วไป

ที่	โครงการ	วัตถุประสงค์	เป้าหมาย(ผลผลิตของโครงการ)	งบประมาณและที่ผ่านมา					ตัวชี้วัด(KPI)	ผลที่คาดว่าจะได้รับ	หน่วยงานรับผิดชอบหลัก
				๒๕๖๖ (บาท)	๒๕๖๗ (บาท)	๒๕๖๘(บาท)	๒๕๖๙ (บาท)	๒๕๗๐(บาท)			
๗	โครงการปรับปรุงบอร์ดผังโครงสร้างบุคลากรของ อบต.วังเย็น	เพื่อปรับปรุงผังโครงสร้างบุคลากรของ อบต.วังเย็น ให้เป็นปัจจุบัน และทดแทนของเก่าที่ชำรุดทรุดโทรม	บอร์ดผังโครงสร้างบุคลากร จำนวน ๑ บอร์ด	๓๐,๐๐๐	-	-	-	-	ร้อยละ๘๐ ของ ผู้มาติดต่อราชการของ อบต.วังเย็น ได้รับความพึงพอใจ	ผู้มาใช้บริการหรือติดต่อราชการกับ อบต.วังเย็นได้ รับทราบถึงโครงสร้างบุคลากร ของหน่วยงานมากขึ้น	สำนักปลัด
๘	โครงการปรับปรุงภูมิทัศน์สวนหย่อมที่ทำการ อบต.วังเย็น	เพื่อปรับปรุงภูมิทัศน์ หน้า ที่ทำการ อบต.วังเย็น ให้สะอาด สวยงาม	ปรับปรุงภูมิทัศน์หน้าที่ทำการ อบต.วังเย็น	๑๐๐,๐๐๐	๕๐,๐๐๐	-	-	-	ร้อยละ๘๐ ของ ผู้มาติดต่อราชการของ อบต.วังเย็น ได้รับความพึงพอใจ	ผู้มาใช้บริการหรือติดต่อราชการกับ อบต.วังเย็น ได้รับความพึงพอใจ	สำนักปลัด

๒.บัญชีโครงการพัฒนาท้องถิ่น รายละเอียดโครงการพัฒนา

แผนพัฒนาท้องถิ่น(พ.ศ.๒๕๖๖-๒๕๗๐)

องค์การบริหารส่วนตำบลวังเย็นอำเภอเมืองนครปฐม จังหวัดนครปฐม

แบบ ผ.๐๒

ก. ยุทธศาสตร์จังหวัดที่๓ การพัฒนาคุณภาพชีวิต และความมั่นคงทางสังคม ลดความเหลื่อมล้ำ และส่งเสริมสังคมแห่งการเรียนรู้ และสามารถบริหารจัดการทรัพยากรธรรมชาติและสิ่งแวดล้อมอย่างยั่งยืน

ข.ยุทธศาสตร์การพัฒนาของ อปท.ในเขตจังหวัด ที่ ๕ ด้านการบริหารจัดการที่ดี

๕ .ยุทธศาสตร์การพัฒนา ของ อบต.วังเย็น ที่ ๕ ด้านการบริหารจัดการที่ดี

๕.๑ แผนงานบริหารทั่วไป

ที่	โครงการ	วัตถุประสงค์	เป้าหมาย (ผลผลิตของ โครงการ)	งบประมาณและที่ผ่านมา					ตัวชี้วัด(KPI)	ผลที่คาดว่าจะ ได้รับ	หน่วยงาน รับผิดชอบ หลัก
				๒๕๖๖ (บาท)	๒๕๖๗ (บาท)	๒๕๖๘(บาท)	๒๕๖๙ (บาท)	๒๕๗๐(บาท)			
๙	โครงการปรับปรุง โปรแกรมจัดเก็บ ค่าน้ำประปา	เพื่อปรับปรุง โปรแกรมจัดเก็บค่า น้ำประปาให้ สะดวกรวดเร็วและ ทันสมัย	โปรแกรมจัดเก็บค่า น้ำประปา ที่ปรับปรุง แล้ว	๑๐๐,๐๐๐	๑๐๐,๐๐๐	๑๐๐,๐๐๐	๑๐๐,๐๐๐	๑๐๐,๐๐๐	ร้อยละ ๘๐ ของ ผู้รับบริการ ค่าน้ำประปา ได้รับความ พึงพอใจ	จำนวนผู้มาใช้ บริการเพิ่ม มากขึ้น	กองคลัง
๑๐	โครงการจัดทำ โปรแกรมจัดเก็บค่า ขยะ	เพื่อจัดเก็บค่าขยะ ให้สะดวกรวดเร็ว และทันสมัย	โปรแกรมจัดเก็บค่าขยะ	๑๐๐,๐๐๐	๑๐๐,๐๐๐	-	-	-	ร้อยละ ๘๐ ของ ผู้รับบริการ กำจัดขยะ ได้รับความ พึงพอใจ	จำนวนผู้มาใช้ บริการเพิ่ม มากขึ้น	กองคลัง

๒.บัญชีโครงการพัฒนาท้องถิ่น รายละเอียดโครงการพัฒนา

แผนพัฒนาท้องถิ่น(พ.ศ.๒๕๖๖-๒๕๗๐)

องค์การบริหารส่วนตำบลวังเย็นอำเภอเมืองนครปฐม จังหวัดนครปฐม

ก. ยุทธศาสตร์จังหวัดที่๓ การพัฒนาคุณภาพชีวิต และความมั่นคงทางสังคม ลดความเหลื่อมล้ำ และส่งเสริมสังคมแห่งการเรียนรู้ และสามารถบริหารจัดการทรัพยากรธรรมชาติ และสิ่งแวดล้อมอย่างยั่งยืน

ข.ยุทธศาสตร์การพัฒนาของ อบท.ในเขตจังหวัด ที่ ๕ ด้านการบริหารจัดการที่ดี

๕ .ยุทธศาสตร์การพัฒนา ของ อบต.วังเย็น ที่ ๕ ด้านการบริหารจัดการที่ดี

แบบ ผ.๐๒

๕.๑ แผนงานบริหารทั่วไป

ที่	โครงการ	วัตถุประสงค์	เป้าหมาย (ผลผลิตของ โครงการ)	งบประมาณและที่ผ่านมา					ตัวชี้วัด (KPI)	ผลที่คาดว่าจะ ได้รับ	หน่วยงาน รับผิดชอบหลัก
				๒๕๖๖ (บาท)	๒๕๖๗ (บาท)	๒๕๖๘ (บาท)	๒๕๖๙ (บาท)	๒๕๗๐ (บาท)			
๑๑	โครงการปรับปรุง โปรแกรมแผนที่ภาษีและ สิ่งปลูกสร้าง	เพื่อปรับปรุง โปรแกรมแผนที่ภาษี และสิ่งปลูกสร้าง ให้สะดวกรวดเร็วและ ทันสมัย	โปรแกรมแผนที่ภาษี และสิ่งปลูกสร้าง ที่ปรับปรุงแล้ว	๓๐๐,๐๐๐	๓๐๐,๐๐๐	๓๐๐,๐๐๐	๓๐๐,๐๐๐	๓๐๐,๐๐๐	ร้อยละ ๘๐ ของ ผู้รับบริการ ได้รับความ พึงพอใจ	จำนวนผู้มาใช้ บริการเพิ่ม มากขึ้น	กองคลัง
๑๒	โครงการฝึกอบรมเชิง วิชาการเพื่อเพิ่มศักยภาพ ในการปฏิบัติงาน	เพื่อให้พนักงานส่วน ตำบล /พนักงานจ้าง/ บุคลากร ของ อบต. วังเย็น ได้รับความรู้ เพื่อมาประยุกต์ใช้ใน การพัฒนาท้องถิ่นให้ มีประสิทธิภาพมาก ขึ้น	พนักงาน / เจ้าหน้าที่ /ลูกจ้าง / ข้าราชการคณะ ผู้บริหาร สมาชิก สภา อบต	๕๐,๐๐๐	๕๐,๐๐๐	๕๐,๐๐๐	๕๐,๐๐๐	๕๐,๐๐๐	ร้อยละ ๘๐ ของจำนวน บุคลากร อบต.วังเย็น	บุคลากร ของ อบต.วังเย็น ได้รับความรู้ เพื่อมา ประยุกต์ใช้ใน การพัฒนา ท้องถิ่นให้มี ประสิทธิภาพ	สำนักปลัด กองคลัง กองช่าง

๒.บัญชีโครงการพัฒนาท้องถิ่น รายละเอียดโครงการพัฒนา

แผนพัฒนาท้องถิ่น(พ.ศ.๒๕๖๖-๒๕๗๐)

องค์การบริหารส่วนตำบลวังเย็นอำเภอเมืองนครปฐม จังหวัดนครปฐม

ก. ยุทธศาสตร์จังหวัดที่๓ การพัฒนาคุณภาพชีวิต และความมั่นคงทางสังคม ลดความเหลื่อมล้ำ และส่งเสริมสังคมแห่งการเรียนรู้ และสามารถบริหารจัดการทรัพยากรธรรมชาติและสิ่งแวดล้อมอย่างยั่งยืน

ข.ยุทธศาสตร์การพัฒนาของ อปท.ในเขตจังหวัด ที่ ๕ ด้านการบริหารจัดการที่ดี

๕ .ยุทธศาสตร์การพัฒนา ของ อบต.วังเย็น ที่ ๕ ด้านการบริหารจัดการที่ดี

๕.๒ แผนงานคณะและชุมชน

แบบ ผ.๐๒

ที่	โครงการ	วัตถุประสงค์	เป้าหมาย (ผลผลิตของ โครงการ)	งบประมาณและที่ผ่านมา					ตัวชี้วัด (KPI)	ผลที่คาดว่าจะได้รับ	หน่วยงาน รับผิดชอบหลัก
				๒๕๖๖ (บาท)	๒๕๖๗ (บาท)	๒๕๖๘ (บาท)	๒๕๖๙ (บาท)	๒๕๗๐ (บาท)			
๑๓	โครงการติดตั้งกล้อง วงจรปิดภายใน หมู่ที่ ๑- ๖ ตำบลวังเย็น	เพื่อป้องกันความ เสียหาย และ อาชญากรรมที่อาจ เกิดขึ้นต่อชีวิตและ ทรัพย์สิน	พื้นที่ หมู่ที่ ๑ -๖ ตำบลวังเย็น	๕๐๐,๐๐๐	๕๐๐,๐๐๐	-	-	-	ประชาชนมี ความปลอดภัยใน ชีวิตและ ทรัพย์สิน ร้อยละ ๘๐	การเกิดปัญหา อาชญากรรม ลดลง	กองช่าง
จำนวน ๑๓ โครงการ				๒,๑๕๐,๐๐๐	๒,๐๗๐,๐๐๐	๑,๔๒๐,๐๐๐	๑,๔๒๐,๐๐๐	๑,๔๒๐,๐๐๐			

๒.บัญชีโครงการพัฒนาท้องถิ่น รายละเอียดโครงการพัฒนา
แผนพัฒนาท้องถิ่น(พ.ศ.๒๕๖๖-๒๕๗๐)

องค์การบริหารส่วนตำบลวังเย็นอำเภอเมืองนครปฐม จังหวัดนครปฐม

ก. ยุทธศาสตร์จังหวัดที่๓ การพัฒนาคุณภาพชีวิต และความมั่นคงทางสังคม ลดความเหลื่อมล้ำ และส่งเสริมสังคมแห่งการเรียนรู้ และสามารถบริหารจัดการทรัพยากรธรรมชาติ
และสิ่งแวดล้อมอย่างยั่งยืน

ข.ยุทธศาสตร์การพัฒนาของ อบท.ในเขตจังหวัด ที่ ๖ ด้านการบริการสาธารณะ

๖ .ยุทธศาสตร์การพัฒนา ของ อบต.วังเย็น ที่ ๖ ด้านการบริการสาธารณะ

๖.๑ แผนงานเคหะและชุมชน

ที่	โครงการ	วัตถุประสงค์	เป้าหมาย (ผลผลิตของโครงการ)	งบประมาณและที่ผ่านมา					ตัวชี้วัด (KPI)	ผลที่คาดว่าจะได้รับ	หน่วยงาน รับผิดชอบหลัก
				๒๕๖๖ (บาท)	๒๕๖๗ (บาท)	๒๕๖๘ (บาท)	๒๕๖๙ (บาท)	๒๕๗๐ (บาท)			
๑	โครงการวางท่อเมน ประปา หรือ ปรับปรุง ซ่อมแซม ท่อเมนประปา หมู่ที่ ๑ -๖ ตำบลวังเย็น	เพื่อวางท่อเมนประปา หรือปรับปรุง ซ่อมแซม ท่อเมน ประปา หมู่ที่ ๑-๖ ตำบลวังเย็น ให้มี ประสิทธิภาพ	ท่อเมนประปา หมู่ที่ ๑- ๖ ประปา ตำบลวังเย็น	๕๐๐,๐๐๐	๕๐๐,๐๐๐	๕๐๐,๐๐	๕๐๐,๐๐๐	๕๐๐,๐๐๐	ร้อยละ ๘๐ ของ จำนวนครัวเรือนมี น้ำที่สะอาดและมี คุณภาพใช้อุปโภค และบริโภค	ประชาชนมี คุณภาพชีวิตที่ดี ขึ้น	กองช่าง กรมส่งเสริม การปกครอง ท้องถิ่นฯ
๒	โครงการปรับปรุง ซ่อมแซมสะพานไม้หมู่ที่ ๒	เพื่อใช้งานได้อย่าง ปลอดภัยแก่ชีวิตและ ทรัพย์สิน ของ ประชาชน	สะพานไม้ข้ามคลอง ท่าผา-บางแก้ว	๒๐๐,๐๐๐	๒๐๐,๐๐๐	-	-	-	ร้อยละ ๘๐ ของ จำนวนครัวเรือนที่ ใช้สะพานสัญจร ไปมา ได้รับความ ปลอดภัย	ประชาชนมี คุณภาพชีวิตที่ดี ขึ้น	กองช่าง

๒.บัญชีโครงการพัฒนาท้องถิ่น รายละเอียดโครงการพัฒนา
แผนพัฒนาท้องถิ่น(พ.ศ.๒๕๖๖-๒๕๗๐)

แบบ ผ.๐๒

องค์การบริหารส่วนตำบลวังเย็นอำเภอเมืองนครปฐม จังหวัดนครปฐม

ก. ยุทธศาสตร์จังหวัดที่๓ การพัฒนาคุณภาพชีวิต และความมั่นคงทางสังคม ลดความเหลื่อมล้ำ และส่งเสริมสังคมแห่งการเรียนรู้ และสามารถบริหารจัดการทรัพยากรธรรมชาติและสิ่งแวดล้อมอย่างยั่งยืน

ข.ยุทธศาสตร์การพัฒนาของ อปท.ในเขตจังหวัด ที่ ๖ ด้านการบริการสาธารณะ

๖ .ยุทธศาสตร์การพัฒนา ของ อบต.วังเย็น ที่ ๖ ด้านการบริการสาธารณะ

๖.๑ แผนงานเคหะและชุมชน

ที่	โครงการ	วัตถุประสงค์	เป้าหมาย (ผลผลิตของโครงการ)	งบประมาณและที่ผ่านมา					ตัวชี้วัด (KPI)	ผลที่คาดว่าจะได้รับ	หน่วยงาน รับผิดชอบหลัก
				๒๕๖๖ (บาท)	๒๕๖๗ (บาท)	๒๕๖๘ (บาท)	๒๕๖๙ (บาท)	๒๕๗๐ (บาท)			
๓	โครงการติดตั้งไฟฟ้าแสงสว่าง หมู่ที่ ๑-๖ ตำบลวังเย็น	เพื่อติดตั้งไฟฟ้าแสงสว่างให้กับประชาชนครอบคลุมทั้งตำบล	ติดตั้งไฟฟ้าแสงสว่าง หมู่ที่ ๑ -๖	๕๐๐,๐๐๐	๕๐๐,๐๐๐	๕๐๐,๐๐๐	๕๐๐,๐๐๐	๕๐๐,๐๐๐	ร้อยละ ๘๐ ของประชาชนได้รับความสะดวกและปลอดภัยในชีวิตและทรัพย์สินได้รับความปลอดภัย	ประชาชนมีคุณภาพชีวิตที่ดีขึ้น	กองช่าง
๔	โครงการซ่อมแซมปรับปรุงไฟฟ้าส่องสว่างบริเวณคอสะพานข้ามคลองท่าผาบางแก้ว หมู่ที่ ๑	เพื่อซ่อมแซมปรับปรุงไฟฟ้าส่องสว่างบริเวณคอสะพานข้ามคลองท่าผาบางแก้ว หมู่ที่ ๑	ซ่อมแซมปรับปรุงไฟฟ้าส่องสว่างบริเวณคอสะพานข้ามคลองท่าผาบางแก้ว หมู่ที่ ๑	๒๐๐,๐๐๐	๒๐๐,๐๐๐	-	-	-	ร้อยละ ๘๐ ของประชาชนได้รับความสะดวกและปลอดภัยในชีวิตและทรัพย์สินได้รับความปลอดภัย	ประชาชนมีคุณภาพชีวิตที่ดีขึ้น	กองช่าง

๒.บัญชีโครงการพัฒนาท้องถิ่น รายละเอียดโครงการพัฒนา

แผนพัฒนาท้องถิ่น(พ.ศ.๒๕๖๖-๒๕๗๐)

องค์การบริหารส่วนตำบลวังเย็นอำเภอเมืองนครปฐม จังหวัดนครปฐม

ก. ยุทธศาสตร์จังหวัดที่๓ การพัฒนาคุณภาพชีวิต และความมั่นคงทางสังคม ลดความเหลื่อมล้ำ และส่งเสริมสังคมแห่งการเรียนรู้ และสามารถบริหารจัดการทรัพยากรธรรมชาติ และสิ่งแวดล้อมอย่างยั่งยืน

ข.ยุทธศาสตร์การพัฒนาของ อปท.ในเขตจังหวัด ที่ ๖ ด้านการบริการสาธารณะ

๖ .ยุทธศาสตร์การพัฒนา ของ อบต.วังเย็น ที่ ๖ ด้านการบริการสาธารณะ

แบบ ผ.๐๒

๖.๑ แผนงานเคหะและชุมชน

ที่	โครงการ	วัตถุประสงค์	เป้าหมาย (ผลผลิตของโครงการ)	งบประมาณและที่ผ่านมา					ตัวชี้วัด(KPI)	ผลที่คาดว่าจะได้รับ	หน่วยงาน รับผิดชอบหลัก
				๒๕๖๖ (บาท)	๒๕๖๗ (บาท)	๒๕๖๘ (บาท)	๒๕๖๙(บาท)	๒๕๗๐ (บาท)			
๕	โครงการขยายเขตไฟฟ้าแรงต่ำ ถนนเส้นบ้านนายณฤพล ทับเครือ สิ้นสุดหมู่ที่ ๒	เพื่อขยายเขตไฟฟ้าแรงต่ำ ถนนเส้นบ้าน นายณฤพล ทับเครือ สิ้นสุดหมู่ที่ ๒	ขยายเขตไฟฟ้า แรงต่ำ ถนนเส้นบ้าน นายณฤพล ทับเครือ สิ้นสุดหมู่ที่ ๒	๒๐๐,๐๐๐	๒๐๐,๐๐๐	-	-	-	ร้อยละ ๘๐ ของประชาชน ได้รับความสะดวก และปลอดภัยในชีวิตและทรัพย์สิน ได้รับความปลอดภัย	ประชาชนมีคุณภาพชีวิตที่ดีขึ้น	กองช่าง
๖	โครงการขยายเขตไฟฟ้า หมู่ที่ ๔ ถนนเส้นคลองห้วยสามสาม	เพื่อขยายเขตไฟฟ้า หมู่ที่ ๔ ถนนเส้น คลองห้วยสามสาม	ขยายเขตไฟฟ้า หมู่ที่ ๔ ถนนเส้นคลองห้วย สามสาม	๕๐๐,๐๐๐	๕๐๐,๐๐๐	๕๐๐,๐๐๐	-	-	ร้อยละ ๘๐ ของประชาชน ได้รับความสะดวก และปลอดภัยในชีวิตและทรัพย์สิน ได้รับความปลอดภัย	ประชาชนมีคุณภาพชีวิตที่ดีขึ้น	กองช่าง

๒.บัญชีโครงการพัฒนาท้องถิ่น รายละเอียดโครงการพัฒนา

แผนพัฒนาท้องถิ่น(พ.ศ.๒๕๖๖-๒๕๗๐)

องค์การบริหารส่วนตำบลวังเย็นอำเภอเมืองนครปฐม จังหวัดนครปฐม

ก. ยุทธศาสตร์จังหวัดที่๓ การพัฒนาคุณภาพชีวิต และความมั่นคงทางสังคม ลดความเหลื่อมล้ำ และส่งเสริมสังคมแห่งการเรียนรู้ และสามารถบริหารจัดการทรัพยากรธรรมชาติ และสิ่งแวดล้อมอย่างยั่งยืน

ข.ยุทธศาสตร์การพัฒนาของ อบท.ในเขตจังหวัด ที่ ๖ ด้านการบริการสาธารณะ

๖ .ยุทธศาสตร์การพัฒนา ของ อบต.วังเย็น ที่ ๖ ด้านการบริการสาธารณะ

แบบ ผ.๐๒

๖.๑ แผนงานเคหะและชุมชน

ที่	โครงการ	วัตถุประสงค์	เป้าหมาย (ผลผลิตของโครงการ)	งบประมาณและที่ผ่านมา					ตัวชี้วัด(KPI)	ผลที่คาดว่าจะได้รับ	หน่วยงานรับผิดชอบหลัก
				๒๕๖๖ (บาท)	๒๕๖๗ (บาท)	๒๕๖๘ (บาท)	๒๕๖๙(บาท)	๒๕๗๐ (บาท)			
๗	โครงการปรับปรุงภูมิทัศน์ที่สาธารณะประโยชน์หนองแม่แก่พันธ์ หมู่ที่ ๕ ตำบลวังเย็น	เพื่อปรับปรุงภูมิทัศน์ ที่สาธารณะประโยชน์ หนองแม่แก่พันธ์ หมู่ที่ ๕ ตำบลวังเย็น ให้สะอาดและสวยงาม	ที่สาธารณะประโยชน์หนองแม่แก่พันธ์ หมู่ที่ ๕ ตำบลวังเย็น	๓๐๐,๐๐๐	๓๐๐,๐๐๐	๓๐๐,๐๐๐	-	-	ภูมิทัศน์สวยงามขึ้น ร้อยละ ๘๐	ปรับปรุงภูมิทัศน์ให้สวยงามเป็นที่ที่พักผ่อนหย่อนใจ หรือใช้ประโยชน์ด้านอื่น	กองช่าง
๘	โครงการปรับปรุงภูมิทัศน์ถนนสาธารณะ หน้าทำการ อบต.วังเย็น สิ้นสุดเขตหมู่ที่ ๓	ปรับปรุงภูมิทัศน์ ถนนสาธารณะ หน้าทำการ อบต.วังเย็น สิ้นสุดเขตหมู่ที่ ๓ ให้สวยงาม	ถนนสาธารณะ หน้าทำการ อบต.วังเย็น สิ้นสุดเขตหมู่ที่ ๓	๑๕๐,๐๐๐	๑๐๐,๐๐๐	๑๐๐,๐๐๐	๑๐๐,๐๐๐	๑๐๐,๐๐๐	ภูมิทัศน์สวยงามขึ้น ร้อยละ ๘๐	ปรับปรุงภูมิทัศน์ให้สวยงามเป็นที่พึงพอใจต่อผู้มารับบริการหรือติดต่อราชการ	กองช่าง

๒.บัญชีโครงการพัฒนาท้องถิ่น

รายละเอียดโครงการพัฒนา

แบบ ผ.๐๒

แผนพัฒนาท้องถิ่น(พ.ศ.๒๕๖๖-๒๕๗๐)

องค์การบริหารส่วนตำบลวังเย็นอำเภอเมืองนครปฐม จังหวัดนครปฐม

ก. ยุทธศาสตร์จังหวัดที่๓ การพัฒนาคุณภาพชีวิต และความมั่นคงทางสังคม ลดความเหลื่อมล้ำ และส่งเสริมสังคมแห่งการเรียนรู้ และสามารถบริหารจัดการทรัพยากรธรรมชาติและสิ่งแวดล้อมอย่างยั่งยืน

ข.ยุทธศาสตร์การพัฒนาของ อบท.ในเขตจังหวัด ที่ ๖ ด้านการบริการสาธารณะ

๖ .ยุทธศาสตร์การพัฒนา ของ อบต.วังเย็น ที่ ๖ ด้านการบริการสาธารณะ

๖.๑ แผนงานเคหะและชุมชน

ที่	โครงการ	วัตถุประสงค์	เป้าหมาย (ผลผลิตของโครงการ)	งบประมาณและที่ผ่านมา					ตัวชี้วัด(KPI)	ผลที่คาดว่าจะได้รับ	หน่วยงาน รับผิดชอบหลัก
				๒๕๖๖ (บาท)	๒๕๖๗ (บาท)	๒๕๖๘ (บาท)	๒๕๖๙(บาท)	๒๕๗๐ (บาท)			
๙	โครงการติดตั้งระบบ หอกระจายข้าวไร้สายน หมู่ที่ ๑-๖ ตำบลวังเย็น	ติดตั้งระบบหอกระจาย ข้าวไร้สายน หมู่ที่ ๑-๖ ตำบลวังเย็น เพื่อให้ ประชาชนได้รับข้อมูล ข่าวสาร ที่เป็นปัจจุบัน	หมู่ที่ ๑-๖ ตำบลวังเย็น	๒๐๐,๐๐๐	๒๐๐,๐๐๐	๒๐๐,๐๐๐	๒๐๐,๐๐๐	๒๐๐,๐๐๐	ร้อยละ ๘๐ ของ ประชาชนได้รับ ข้อมูลข่าวสารที่ สำคัญและเป็น ปัจจุบัน	ประชาชนได้รับ ข้อมูลข่าวสารที่ สำคัญและเป็น ปัจจุบัน เพื่อนำมา ปรับวิถีการดำรง ชีวิตประจำวัน	กองช่าง
๑๐	โครงการขยายเขตไฟฟ้า (๓ เฟส)หมู่ที่ ๕ จุดเริ่มต้น บ้านนายประทีน ว่องไว สิ้นสุดหอดังประปา หมู่ที่ ๕	เพื่อแก้ไขปัญหา กระแสไฟฟ้าไม่พอต่อ การใช้งาน	หมู่ที่ ๕ จุดเริ่มต้นบ้าน นายประทีน ว่องไว สิ้นสุดหอดังประปา หมู่ที่ ๕	๓๐๐,๐๐๐	๓๐๐,๐๐๐	๓๐๐,๐๐๐	-	-	ร้อยละ ๘๐ของ ประชาชนที่อาศัย อยู่บริเวณนั้น ได้รับความ สะดวก	ประชาชนมี คุณภาพชีวิตที่ดี	กองช่าง

๒.บัญชีโครงการพัฒนาท้องถิ่น รายละเอียดโครงการพัฒนา
แผนพัฒนาท้องถิ่น(พ.ศ.๒๕๖๖-๒๕๗๐)

องค์การบริหารส่วนตำบลวังเย็นอำเภอเมืองนครปฐม จังหวัดนครปฐม

ก. ยุทธศาสตร์จังหวัดที่๓ การพัฒนาคุณภาพชีวิต และความมั่นคงทางสังคม ลดความเหลื่อมล้ำ และส่งเสริมสังคมแห่งการเรียนรู้ และสามารถบริหารจัดการทรัพยากรธรรมชาติและสิ่งแวดล้อมอย่างยั่งยืน

ข.ยุทธศาสตร์การพัฒนาของ อปท.ในเขตจังหวัด ที่ ๖ ด้านการบริการสาธารณะ

๖ .ยุทธศาสตร์การพัฒนา ของ อบต.วังเย็น ที่ ๖ ด้านการบริการสาธารณะ

๖.๑ แผนงานเคหะและชุมชน

ที่	โครงการ	วัตถุประสงค์	เป้าหมาย (ผลผลิตของ โครงการ)	งบประมาณและที่ผ่านมา					ตัวชี้วัด(KPI)	ผลที่คาดว่าจะ ได้รับ	หน่วยงาน รับผิดชอบหลัก
				๒๕๖๖ (บาท)	๒๕๖๗ (บาท)	๒๕๖๘ (บาท)	๒๕๖๙(บาท)	๒๕๗๐ (บาท)			
๑๑	โครงการปรับปรุงเสาไฟฟ้าบริเวณหน้าบ้านนายวิวัฒน์ เอี่ยมศรีใหญ่	เพื่อปรับปรุงเสาไฟฟ้าบริเวณหน้าบ้านนายวิวัฒน์ เอี่ยมศรีใหญ่	ปรับปรุงเสาไฟฟ้าบริเวณหน้าบ้านนายวิวัฒน์ เอี่ยมศรีใหญ่	๒๐๐,๐๐๐	๒๐๐,๐๐๐	๒๐๐,๐๐๐	-	-	ร้อยละ ๘๐ของประชาชนที่อาศัยอยู่บริเวณนั้นได้รับความสะดวก	ประชาชนมีคุณภาพชีวิตที่ดี	กองช่าง
๑๒	โครงการลอกคลองสาธารณะประโยชน์เชื่อมต่อคลองท่าผา-บางแก้ว	เพื่อกำจัดวัชพืช ในลำคลองให้สามารถระบายน้ำได้	คลองสาธารณะประโยชน์เชื่อมต่อคลองท่าผา -บางแก้ว	๒๐๐,๐๐๐	๒๐๐,๐๐๐	๒๐๐,๐๐๐	๒๐๐,๐๐๐	๒๐๐,๐๐๐	ร้อยละ ๘๐ของลำคลองสามารถระบายน้ำได้ดี	ลำคลองสามารถระบายน้ำได้ดี	กองช่าง

๒. บัญชีโครงการพัฒนาท้องถิ่น รายละเอียดโครงการพัฒนา

แผนพัฒนาท้องถิ่น(พ.ศ.๒๕๖๖-๒๕๗๐)

องค์การบริหารส่วนตำบลวังเย็นอำเภอเมืองนครปฐม จังหวัดนครปฐม

ก. ยุทธศาสตร์จังหวัดที่๓ การพัฒนาคุณภาพชีวิต และความมั่นคงทางสังคม ลดความเหลื่อมล้ำ และส่งเสริมสังคมแห่งการเรียนรู้ และสามารถบริหารจัดการทรัพยากรธรรมชาติและสิ่งแวดล้อมอย่างยั่งยืน

ข. ยุทธศาสตร์การพัฒนาของ อปท. ในเขตจังหวัด ที่ ๖ ด้านการบริการสาธารณะ

๖ .ยุทธศาสตร์การพัฒนา ของ อบต.วังเย็น ที่ ๖ ด้านการบริการสาธารณะ

แบบ ผ.๐๒

๖.๑ แผนงานเคหะและชุมชน

ที่	โครงการ	วัตถุประสงค์	เป้าหมาย (ผลผลิตของ โครงการ)	งบประมาณและที่ผ่านมา					ตัวชี้วัด(KPI)	ผลที่คาดว่าจะ ได้รับ	หน่วยงาน รับผิดชอบหลัก
				๒๕๖๖ (บาท)	๒๕๖๗ (บาท)	๒๕๖๘ (บาท)	๒๕๖๙(บาท)	๒๕๗๐ (บาท)			
๑๓	โครงการลงหินคลุก/ลูกรังเพื่อซ่อมแซมถนนหรือไหล่ทาง ภายในหมู่ที่ ๑-๖ ตำบลวังเย็น	เพื่อซ่อมแซมถนนให้อยู่ในสภาพใช้งานได้ดี	ลงหินคลุก/ลูกรังถนนหรือ ไหล่ทางในหมู่บ้าน ที่ ๑-๖ ตำบลวังเย็น	๓๐๐,๐๐๐	๓๐๐,๐๐๐	๓๐๐,๐๐๐	๓๐๐,๐๐๐	๓๐๐,๐๐๐	การคมนาคมสะดวกและรวดเร็ว ร้อยละ ๘๐	การคมนาคมสะดวกและรวดเร็วขึ้น	กองช่าง
๑๔	โครงการติดตั้งไฟฟ้าส่องสว่างถนนเลียบบคลองชลประทาน หมู่ที่ ๔ ตำบลวังเย็น ระยะทาง ๑,๒๑๐ เมตร ตั้งแต่บ้านนายประโยชน์ คำวัง เชื่อมต่อตำบลหนองดินแดง	เพื่อให้ประชาชนในตำบลวังเย็น และตำบลใกล้เคียงได้รับความสะดวกปลอดภัยจากการเดินทาง การใช้ชีวิตประจำวัน และประกอบอาชีพได้อย่างมีคุณภาพ	ติดตั้งไฟฟ้าส่องสว่างถนนเลียบบคลองชลประทานหมู่ที่ ๔ ตำบลวังเย็น ระยะทาง ๑,๒๑๐ เมตร ตั้งแต่บ้านนายประโยชน์ คำวัง เชื่อมต่อตำบลหนองดินแดง	๒,๗๔๖,๐๐๐	-	-	-	-	ความพึงพอใจร้อยละ ๘๐ ของประชาชน	ประชาชนในตำบลวังเย็นและใกล้เคียงได้รับความสะดวกปลอดภัยจากการเดินทางการใช้ชีวิตประจำวัน และประกอบอาชีพได้อย่างมีคุณภาพ	อบจ. ประสานแผน

๒.บัญชีโครงการพัฒนาท้องถิ่น รายละเอียดโครงการพัฒนา

แผนพัฒนาท้องถิ่น(พ.ศ.๒๕๖๖-๒๕๗๐)

องค์การบริหารส่วนตำบลวังเย็นอำเภอเมืองนครปฐม จังหวัดนครปฐม

ก. ยุทธศาสตร์จังหวัดที่๓ การพัฒนาคุณภาพชีวิต และความมั่นคงทางสังคม ลดความเหลื่อมล้ำ และส่งเสริมสังคมแห่งการเรียนรู้ และสามารถบริหารจัดการทรัพยากรธรรมชาติและสิ่งแวดล้อมอย่างยั่งยืน

ข.ยุทธศาสตร์การพัฒนาของ อปท.ในเขตจังหวัด ที่ ๖ ด้านการบริการสาธารณะ

๖ .ยุทธศาสตร์การพัฒนา ของ อบต.วังเย็น ที่ ๖ ด้านการบริการสาธารณะ

๖.๑ แผนงานเคหะและชุมชน

ที่	โครงการ	วัตถุประสงค์	เป้าหมาย (ผลผลิตของ โครงการ)	งบประมาณและที่ผ่านมา					ตัวชี้วัด(KPI)	ผลที่คาดว่าจะ ได้รับ	หน่วยงาน รับผิดชอบหลัก
				๒๕๖๖ (บาท)	๒๕๖๗ (บาท)	๒๕๖๘ (บาท)	๒๕๖๙(บาท)	๒๕๗๐ (บาท)			
๑๕	โครงการขยายเขตไฟฟ้า สาธารณะ หมู่ที่ ๑ -๖ ตำบลวังเย็น	เพื่อขยายเขตไฟฟ้า สาธารณะ(ไฟทาง) ให้กับไฟฟ้าส่วน ภูมิภาคจังหวัด นครปฐม	ไฟฟ้าสาธารณะใน ตำบลวังเย็น	๑๐๐,๐๐๐	๑๐๐,๐๐๐	๑๐๐,๐๐๐	๑๐๐,๐๐๐	๑๐๐,๐๐๐	การ คมนาคม สะดวกและ รวดเร็ว ร้อย ละ ๘๐	การคมนาคม สะดวกและ รวดเร็วและ ปลอดภัยกับชีวิต และทรัพย์สิน ของประชาชน มากยิ่งขึ้น	กองช่าง
รวม ๑๕ โครงการ				๖,๕๙๖,๐๐๐	๓,๘๐๐,๐๐๐	๓,๒๐๐,๐๐๐	๑,๙๐๐,๐๐๐	๑,๙๐๐,๐๐๐			

๒.บัญชีโครงการพัฒนาท้องถิ่น รายละเอียดโครงการพัฒนา
แผนพัฒนาท้องถิ่น(พ.ศ.๒๕๖๖-๒๕๗๐)

แบบ ผ.๐๒

องค์การบริหารส่วนตำบลวังเย็นอำเภอเมืองนครปฐม จังหวัดนครปฐม

ก. ยุทธศาสตร์จังหวัดที่๓ การพัฒนาคุณภาพชีวิต และความมั่นคงทางสังคม ลดความเหลื่อมล้ำ และส่งเสริมสังคมแห่งการเรียนรู้ และสามารถบริหารจัดการทรัพยากรธรรมชาติ
และสิ่งแวดล้อมอย่างยั่งยืน

ข.ยุทธศาสตร์การพัฒนาของ อปท.ในเขตจังหวัด ที่ ๖ ด้านการบริการสาธารณะ

๖ .ยุทธศาสตร์การพัฒนา ของ อบต.วังเย็น ที่ ๖ ด้านการบริการสาธารณะ

๖.๒ แผนงานอุตสาหกรรมและโยธา

ที่	โครงการ	วัตถุประสงค์	เป้าหมาย (ผลผลิตของโครงการ)	งบประมาณและที่ผ่านมา					ตัวชี้วัด(KPI)	ผลที่คาดว่าจะ ได้รับ	หน่วยงาน รับผิดชอบหลัก
				๒๕๖๖ (บาท)	๒๕๖๗ (บาท)	๒๕๖๘ (บาท)	๒๕๖๙(บาท)	๒๕๗๐ (บาท)			
๑	โครงการปรับปรุงผิวถนน ให้สูงขึ้นบริเวณคอ สะพาน หมู่ที่ ๑	เพื่อปรับปรุงผิวถนน ให้สูงขึ้นบริเวณคอ สะพาน หมู่ที่ ๑	ปรับปรุงผิวถนนให้สูงขึ้น บริเวณคอสะพาน หมู่ที่ ๑	๕๐๐,๐๐๐	๕๐๐,๐๐๐	๕๐๐,๐๐๐	-	-	ร้อยละ ๘๐ของ ประชาชนที่ใช้ เส้นทางสัญจร ไป-มาอยู่บริเวณ นั้นได้รับความ สะดวกและ ปลอดภัย	ประชาชนมี คุณภาพชีวิตที่ดี ขึ้น	กองช่าง
๒	โครงการวางท่อระบายน้ำ คสล .Ø ๐.๖๐ เชื่อมต่อ หมู่ที่ ๑ สิ้นสุด หมู่ที่ ๒ (สองฝั่ง)	เพื่อใช้ระบายน้ำ แก้ปัญหาน้ำท่วม	วางท่อระบายน้ำ คสล .Ø ๐.๖๐ เชื่อมต่อ หมู่ ที่ ๑ สิ้นสุด หมู่ที่ ๒ (สองฝั่ง)	๕๐๐,๐๐๐	๕๐๐,๐๐๐	๕๐๐,๐๐๐	-		สามารถระบายน้ำ ที่ท่วมขังได้ร้อยละ ๘๐	เพื่อป้องกันน้ำ ท่วมขังได้ดีขึ้น	กองช่าง

๒.บัญชีโครงการพัฒนาท้องถิ่น รายละเอียดโครงการพัฒนา

แผนพัฒนาท้องถิ่น(พ.ศ.๒๕๖๖-๒๕๗๐)

องค์การบริหารส่วนตำบลวังเย็นอำเภอเมืองนครปฐม จังหวัดนครปฐม

ก. ยุทธศาสตร์จังหวัดที่๓ การพัฒนาคุณภาพชีวิต และความมั่นคงทางสังคม ลดความเหลื่อมล้ำ และส่งเสริมสังคมแห่งการเรียนรู้ และสามารถบริหารจัดการทรัพยากรธรรมชาติและสิ่งแวดล้อมอย่างยั่งยืน

ข.ยุทธศาสตร์การพัฒนาของ อปท.ในเขตจังหวัด ที่ ๖ ด้านการบริการสาธารณะ

๖ .ยุทธศาสตร์การพัฒนา ของ อบต.วังเย็น ที่ ๖ ด้านการบริการสาธารณะ

๖.๒ แผนงานอุตสาหกรรมและโยธา

ที่	โครงการ	วัตถุประสงค์	เป้าหมาย (ผลผลิตของโครงการ)	งบประมาณและที่ผ่านมา					ตัวชี้วัด(KPI)	ผลที่คาดว่าจะได้รับ	หน่วยงาน รับผิดชอบหลัก
				๒๕๖๖ (บาท)	๒๕๖๗ (บาท)	๒๕๖๘ (บาท)	๒๕๖๙(บาท)	๒๕๗๐ (บาท)			
๓	โครงการก่อสร้างถนน คสล.กว้าง ๕.๐๐ เมตร ยาว ๓๐๐ เมตร เชื่อมต่อ คอสะพานหมู่ที่ ๑ สุด เขต หมู่ที่ ๓	เพื่อก่อสร้างถนน ให้ อยู่ในสภาพใช้งานได้ดี	ก่อสร้างถนน คสล. กว้าง ๕.๐๐ เมตร ยาว ๓๐๐ เมตร เชื่อมต่อคอ สะพานหมู่ที่ ๑ สุดเขต หมู่ที่ ๓	๕๐๐,๐๐๐	๕๐๐,๐๐๐	๕๐๐,๐๐๐	๕๐๐,๐๐๐	๕๐๐,๐๐๐	การคมนาคม สะดวกและ รวดเร็วขึ้น ร้อย ละ ๑๐๐	การคมนาคม สะดวกและ รวดเร็วขึ้น	กองช่าง
๔	โครงการซ่อมแซม ปรับปรุงลอกท่อระบาย น้ำ จุดเริ่มต้น บ้านรตอ. ทวิศักดิ์ บุญรอด ถึงบ้าน นายนิตย์ วังเย็น	เพื่อกำจัดสิ่งปฏิกูล หรือขยะที่ติดค้างใน ท่อระบายน้ำเพื่อ ระบายน้ำได้ดี	ปรับปรุงลอก ท่อระบายน้ำ จุดเริ่มต้น บ้าน รตอ.ทวิศักดิ์ บุญรอด ถึงบ้านนายนิตย์ วังเย็น	๕๐๐,๐๐๐	๕๐๐,๐๐๐	๕๐๐,๐๐๐	๕๐๐,๐๐๐	-	สามารถระบาย น้ำที่ท่วมขังได้ ร้อยละ ๘๐	เพื่อระบายน้ำได้ ดีขึ้น	กองช่าง

๒.บัญชีโครงการพัฒนาท้องถิ่น รายละเอียดโครงการพัฒนา
แผนพัฒนาท้องถิ่น(พ.ศ.๒๕๖๖-๒๕๗๐)

องค์การบริหารส่วนตำบลวังเย็นอำเภอเมืองนครปฐม จังหวัดนครปฐม

ก. ยุทธศาสตร์จังหวัดที่๓ การพัฒนาคุณภาพชีวิต และความมั่นคงทางสังคม ลดความเหลื่อมล้ำ และส่งเสริมสังคมแห่งการเรียนรู้ และสามารถบริหารจัดการทรัพยากรธรรมชาติ
และสิ่งแวดล้อมอย่างยั่งยืน

ข.ยุทธศาสตร์การพัฒนาของ อปท.ในเขตจังหวัด ที่ ๖ ด้านการบริการสาธารณะ

๖ .ยุทธศาสตร์การพัฒนา ของ อบต.วังเย็น ที่ ๖ ด้านการบริการสาธารณะ

๖.๒ แผนงานอุตสาหกรรมและโยธา

ที่	โครงการ	วัตถุประสงค์	เป้าหมาย (ผลผลิตของโครงการ)	งบประมาณและที่ผ่านมา					ตัวชี้วัด(KPI)	ผลที่คาดว่าจะ ได้รับ	หน่วยงาน รับผิดชอบหลัก
				๒๕๖๖ (บาท)	๒๕๖๗ (บาท)	๒๕๖๘ (บาท)	๒๕๖๙(บาท)	๒๕๗๐ (บาท)			
๕	โครงการวางท่อระบายน้ำ คสล.Ø ๐.๖๐ หน้าที่ ๓ ตลอดสองฝั่งถนน สาย วังเย็น-บางแพม เริ่มต้น บ้านนายมานิจ พจน์มนตรีปิติ ไปจนถึงจุดสิ้นสุดเขต เชื่อมต่อตำบลบางแพม	เพื่อใช้ระบายน้ำ แก้ปัญหาน้ำท่วม	ท่อระบายน้ำ คสล. Ø ๐.๖๐ หน้าที่ ๓ ตลอดสองฝั่งถนน สายวังเย็น-บางแพม	๕๐๐,๐๐๐	๕๐๐,๐๐๐	๕๐๐,๐๐๐	-		สามารถระบายน้ำที่ ท่วมขังได้ร้อยละ ๘๐	เพื่อป้องกันน้ำ ท่วมขังได้ดีขึ้น	กองช่าง
๖	โครงการวางท่อระบายน้ำ คสล.Ø ๐.๖๐ เมตร หน้าที่ ๓ ซอยบ้านนายสินพล ตันวิสัย เชื่อมต่อสิ้นสุดบ้านนาง ประเวศ ผมหอม	เพื่อใช้ระบายน้ำ แก้ปัญหาน้ำท่วมขัง	ท่อระบายน้ำ คสล.Ø ๐.๖๐ เมตร หน้าที่ ๓ ซอยบ้านนายสินพล ตันวิสัย เชื่อมต่อสิ้นสุด บ้านนางประเวศ ผมหอม	๕๐๐,๐๐๐	๕๐๐,๐๐๐	๕๐๐,๐๐๐	๕๐๐,๐๐๐	๕๐๐,๐๐๐	สามารถระบายน้ำที่ ท่วมขังได้ร้อยละ ๘๐	เพื่อป้องกันน้ำ ท่วมขังได้ดีขึ้น	กองช่าง

๒.บัญชีโครงการพัฒนาท้องถิ่น รายละเอียดโครงการพัฒนา

แผนพัฒนาท้องถิ่น(พ.ศ.๒๕๖๖-๒๗๐)

องค์การบริหารส่วนตำบลวังเย็นอำเภอเมืองนครปฐม จังหวัดนครปฐม

ก. ยุทธศาสตร์จังหวัดที่๓ การพัฒนาคุณภาพชีวิต และความมั่นคงทางสังคม ลดความเหลื่อมล้ำ และส่งเสริมสังคมแห่งการเรียนรู้ และสามารถบริหารจัดการทรัพยากรธรรมชาติ และสิ่งแวดล้อมอย่างยั่งยืน

ข.ยุทธศาสตร์การพัฒนาของ อปท.ในเขตจังหวัด ที่ ๖ ด้านการบริการสาธารณะ

๖ .ยุทธศาสตร์การพัฒนา ของ อบต.วังเย็น ที่ ๖ ด้านการบริการสาธารณะ

๖.๒ แผนงานอุตสาหกรรมและโยธา

ที่	โครงการ	วัตถุประสงค์	เป้าหมาย (ผลผลิตของโครงการ)	งบประมาณและที่ผ่านมา					ตัวชี้วัด(KPI)	ผลที่คาดว่าจะได้รับ	หน่วยงานรับผิดชอบหลัก
				๒๕๖๖ (บาท)	๒๕๖๗ (บาท)	๒๕๖๘ (บาท)	๒๕๖๙(บาท)	๒๕๗๐ (บาท)			
๗	โครงการขยายทางเบี่ยงบริเวณสามแยกบ้านไผ่แหลม หมู่ที่ ๓ (บริเวณหน้าบ้านนายมานิจ พจน์มนต์ปิติ)	เพื่อก่อสร้างถนนให้อยู่ในสภาพใช้งานได้ดีลดอุบัติเหตุที่อาจเกิดขึ้น	ขยายทางเบี่ยงบริเวณสามแยกบ้านไผ่แหลม หมู่ที่ ๓ (บริเวณหน้าบ้านนายมานิจ พจน์มนต์ปิติ)	๒๐๐,๐๐๐	๒๐๐,๐๐๐	๒๐๐,๐๐๐	-	-	ร้อยละ ๘๐ ของอุบัติเหตุจากการใช้ถนนลดลง	ประชาชนได้รับสะดวกและความปลอดภัย	กองช่าง
๘	โครงการก่อสร้างเขื่อนป้องกันตลิ่งคอนกรีตเสริมเหล็ก คลองสามสาม หมู่ที่ ๔ ความสูง ๒ เมตร ความยาว ๘๔๙.๐๐ เมตร	มีเขื่อนป้องกันตลิ่งริมคลองสามสามที่ได้มาตรฐาน	ก่อสร้างเขื่อนป้องกันตลิ่งคอนกรีตเสริมเหล็ก คลองสามสาม หมู่ที่ ๔ ความสูง ๕ เมตร ความยาว ๘๔๙.๐๐ ม.	๑๗,๐๐๐,๐๐๐	๑๗,๐๐๐,๐๐๐	-	-	-	ความพึงพอใจร้อยละ ๘๐	๑.ทำให้ประชาชนในพื้นที่ได้รับประโยชน์ ๒.ป้องกันน้ำท่วม	อบจ. ประสานแผน

๒.บัญชีโครงการพัฒนาท้องถิ่น รายละเอียดโครงการพัฒนา

แผนพัฒนาท้องถิ่น(พ.ศ.๒๕๖๖-๒๕๗๐)

องค์การบริหารส่วนตำบลวังเย็นอำเภอเมืองนครปฐม จังหวัดนครปฐม

ก. ยุทธศาสตร์จังหวัดที่๓ การพัฒนาคุณภาพชีวิต และความมั่นคงทางสังคม ลดความเหลื่อมล้ำส่งเสริมสังคมแห่งการเรียนรู้ และสามารถบริหารจัดการทรัพยากรธรรมชาติและสิ่งแวดล้อมอย่างยั่งยืน+ ม

ข.ยุทธศาสตร์การพัฒนาของ อปท.ในเขตจังหวัด ที่ ๖ ด้านการบริการสาธารณะ

๖ .ยุทธศาสตร์การพัฒนา ของ อบต.วังเย็น ที่ ๖ ด้านการบริการสาธารณะ

๖.๒ แผนงานอุตสาหกรรมและโยธา

ที่	โครงการ	วัตถุประสงค์	เป้าหมาย (ผลผลิตของโครงการ)	งบประมาณและที่ผ่านมา					ตัวชี้วัด(KPI)	ผลที่คาดว่าจะได้รับ	หน่วยงานรับผิดชอบหลัก
				๒๕๖๖ (บาท)	๒๕๖๗ (บาท)	๒๕๖๘ (บาท)	๒๕๖๙(บาท)	๒๕๗๐ (บาท)			
๙	โครงการวางท่อระบายน้ำ คสล.หมู่ที่ ๔ บ้านไร่ช้อย ๒	เพื่อใช้ระบายน้ำ แก้ปัญหาน้ำท่วมขัง	ท่อระบายน้ำ คสล.หมู่ที่ ๔ บ้านไร่ช้อย ๒	๕๐๐,๐๐๐	๕๐๐,๐๐๐	๕๐๐,๐๐๐	๕๐๐,๐๐๐	๕๐๐,๐๐๐	สามารถระบาย น้ำที่ท่วมขังได้ ร้อยละ ๘๐	เพื่อป้องกันน้ำ ท่วมขังได้ดีขึ้น	กองช่าง
๑๐	โครงการก่อสร้างอาคาร เอนกประสงค์คอนกรีต เสริมเหล็ก หมู่ที่ ๔ ขนาด กว้าง ๒๐ ม. ยาว ๔๐ ม. จำนวน ๑ หลัง	มีอาคารสถานที่ เหมาะสมกับการ ปฏิบัติงาน และการ ให้บริการประชาชน สะดวก รวดเร็วขึ้น และการดำเนินงาน กิจกรรมต่างๆ	ก่อสร้างอาคารเอนก ประสงค์คอนกรีตเสริม เหล็ก หมู่ที่ ๔ ขนาด ความกว้าง ๒๐ ม. ยาว ๔๐ ม. จำนวน ๑ หลัง	๕,๒๐๐,๐๐๐	๕,๒๐๐,๐๐๐	-	-	-	ความพึงพอใจ ร้อยละ ๘๐ของ ประชาชน	๑.ทำให้ ประชาชนมีพื้นที่ จัดกิจกรรม ส่วนรวม ที่ เหมาะสม ๒.ส่งเสริมการมี ส่วนร่วม	อบจ. ประสาน แผน

แบบ ผ.๐๒

๒.บัญชีโครงการพัฒนาท้องถิ่น รายละเอียดโครงการพัฒนา

แผนพัฒนาท้องถิ่น(พ.ศ.๒๕๖๖-๒๕๗๐)

องค์การบริหารส่วนตำบลวังเย็นอำเภอเมืองนครปฐม จังหวัดนครปฐม

ก. ยุทธศาสตร์จังหวัดที่๒พัฒนาโครงสร้างพื้นฐานระบบโลจิสติกส์ และระบบป้องกันและบรรเทาสาธารณภัยสาธารณะ

ข.ยุทธศาสตร์การพัฒนาของ อปท.ในเขตจังหวัด ที่ ๒ การสร้างความแข็งแกร่งระดับพื้นที่ให้สามารถรองรับการขยายตัวทางเศรษฐกิจและกระจายความเจริญ การสร้างความสุขให้กับประชาชนในทุกกระดับ

๖ .ยุทธศาสตร์การพัฒนา ของ อบต.วังเย็น ที่ ๖ ด้านการบริการสาธารณะ

๖.๒ แผนงานอุตสาหกรรมและโยธา

แบบ ผ.๐๒

ที่	โครงการ	วัตถุประสงค์	เป้าหมาย (ผลผลิตของ โครงการ)	งบประมาณและที่ผ่านมา					ตัวชี้วัด (KPI)	ผลที่คาดว่าจะ ได้รับ	หน่วยงาน รับผิดชอบ หลัก
				๒๕๖๖ (บาท)	๒๕๖๗ (บาท)	๒๕๖๘ (บาท)	๒๕๖๙ (บาท)	๒๕๗๐ (บาท)			
๑๑	โครงการปรับปรุง ซ่อมแซมถนน คสล.เลียบบ คลองสามสาม หมู่ที่ ๔ ตำบลวังเย็น อำเภอเมืองนครปฐม จังหวัดนครปฐม	เพื่อแก้ปัญหาการ คมนาคมไม่สะดวก ลดอุบัติเหตุ ที่อาจ ก่อให้เกิด ความ เสียหายต่อชีวิต และ ทรัพย์สิน	ปรับปรุงซ่อมแซม ถนน คสล. ลีบบ คลองสามสาม กว้าง ๕ .๐๐ ม .ยาว ๗๕๕.๐๐ ม. หน้า ๐.๑๕ ม.จำนวน พื้นที่ไม่น้อยกว่า ๓,๗๕๕.๐๐ ตร.ม.	๒,๑๐๐,๐๐๐	๒,๑๐๐,๐๐๐	-	-	-	การคมนาคมที่ สะดวกและ ปลอดภัย ได้ร้อยละ ๘๐	ประชาชนมี คุณภาพชีวิตที่ดี	กองช่าง กรมส่งเสริม การปกครอง ท้องถิ่น
๑๒	โครงการซ่อมแซมถนน ลำน้ำโจน ซอย ๑	เพื่อแก้ปัญหาการ คมนาคมไม่ สะดวก	ซ่อมแซมถนน ลำน้ำโจน ซอย ๑	๕๐๐,๐๐๐	๕๐๐,๐๐๐	๕๐๐,๐๐๐	๕๐๐,๐๐๐	๕๐๐,๐๐๐	การคมนาคม ที่สะดวกและ ปลอดภัย ได้ร้อยละ ๘๐	ประชาชนมี คุณภาพชีวิตที่ ดี	กองช่าง

๒.บัญชีโครงการพัฒนาท้องถิ่น รายละเอียดโครงการพัฒนา
แผนพัฒนาท้องถิ่น(พ.ศ.๒๕๖๖-๒๕๗๐)

แบบ ผ.๐๒

องค์การบริหารส่วนตำบลวังเย็นอำเภอเมืองนครปฐม จังหวัดนครปฐม

ก. ยุทธศาสตร์จังหวัดที่๓ การพัฒนาคุณภาพชีวิต และความมั่นคงทางสังคม ลดความเหลื่อมล้ำ และส่งเสริมสังคมแห่งการเรียนรู้ และสามารถบริหารจัดการทรัพยากรธรรมชาติและสิ่งแวดล้อมอย่างยั่งยืน

ข.ยุทธศาสตร์การพัฒนาของ อปท.ในเขตจังหวัด ที่ ๖ ด้านการบริการสาธารณะ

๖ .ยุทธศาสตร์การพัฒนา ของ อบต.วังเย็น ที่ ๖ ด้านการบริการสาธารณะ

๖.๒ แผนงานอุตสาหกรรมและโยธา

ที่	โครงการ	วัตถุประสงค์	เป้าหมาย (ผลผลิตของโครงการ)	งบประมาณและที่ผ่านมา					ตัวชี้วัด(KPI)	ผลที่คาดว่าจะได้รับ	หน่วยงาน รับผิดชอบหลัก
				๒๕๖๖ (บาท)	๒๕๖๗ (บาท)	๒๕๖๘ (บาท)	๒๕๖๙(บาท)	๒๕๗๐ (บาท)			
๑๓	โครงการวางท่อระบายน้ำ คสล.เริ่มต้นปากทางเข้า ซอย ๒ หมู่ที่ ๕ ถึงคอ สะพาน วัดวังเย็น	เพื่อใช้ระบายน้ำ แก้ปัญหาหน้าท่วมขัง	ท่อระบายน้ำ คสล. เริ่มต้นปากทางเข้าซอย ๒ หมู่ที่ ๕ ถึงคอสะพาน วัดวังเย็น	๕๐๐,๐๐๐	๕๐๐,๐๐๐	๕๐๐,๐๐๐	๕๐๐,๐๐๐	๕๐๐,๐๐๐	สามารถ ระบายน้ำที่ ท่วมขังได้ร้อย ละ ๘๐	เพื่อป้องกันน้ำ ท่วมขังได้ดีขึ้น	กองช่าง
๑๔	โครงการก่อสร้างถนน คสล.หมู่ที่ ๕ ตำบลวังเย็น เชื่อมต่อตำบลหนองดิน แดง ความหนา ๐.๒๐ ม. ความกว้าง ๖.๐๐ ม.ความ ยาว ๑๔๕ ม. หรือพื้นที่ผิว จราจรไม่น้อยกว่า ๒,๔๙๐ ตร.ม.ไหล่ทางหินคลุกกว้าง ข้างละ ๐.๕๐ ม.	เพื่อให้ประชาชนใน ตำบลวังเย็นและตำบล ใกล้เคียงมีถนนใช้ในการ คมนาคมสะดวก ปลอดภัยจากการเดิน ทางการใช้ ชีวิตประจำวันและ ประกอบอาชีพขนส่ง ผลผลิตได้อย่างรวดเร็ว	ก่อสร้างถนน คสล. หมู่ที่ ๕ ตำบลวังเย็น เชื่อมต่อ ตำบลหนองดินแดง ความ หนา ๐.๒๐ ม.ความกว้าง ๖.๐๐ ม. ความยาวรวม ๑๔๕ ม. หรือพื้นที่ผิวจราจร รวมไม่น้อยกว่า ๒,๔๙๐ ตร. ม.ไหล่ทางหินคลุกกว้าง ข้าง ละ ๐.๕๐ ม.	๒,๐๒๑,๐๐๐	๒,๐๒๑,๐๐๐	-	-	-	ความพึงพอใจ ร้อยละ ๘๐ ของประชาชน	๑.ทำให้ ประชาชนใน พื้นที่ได้รับ ประโยชน์ ๒.ป้องกันน้ำ ท่วม	อบจ. ประสาน แผน

๒.บัญชีโครงการพัฒนาท้องถิ่น รายละเอียดโครงการพัฒนา

แผนพัฒนาท้องถิ่น(พ.ศ.๒๕๖๖-๒๕๗๐)

องค์การบริหารส่วนตำบลวังเย็นอำเภอเมืองนครปฐม จังหวัดนครปฐม

ก. ยุทธศาสตร์จังหวัดที่๓ การพัฒนาคุณภาพชีวิต และความมั่นคงทางสังคม ลดความเหลื่อมล้ำ และส่งเสริมสังคมแห่งการเรียนรู้ และสามารถบริหารจัดการทรัพยากรธรรมชาติ และสิ่งแวดล้อมอย่างยั่งยืน

ข.ยุทธศาสตร์การพัฒนาของ อปท.ในเขตจังหวัด ที่ ๖ ด้านการบริการสาธารณะ

๖ .ยุทธศาสตร์การพัฒนา ของ อบต.วังเย็น ที่ ๖ ด้านการบริการสาธารณะ

๖.๒ แผนงานอุตสาหกรรมและโยธา

ที่	โครงการ	วัตถุประสงค์	เป้าหมาย (ผลผลิตของโครงการ)	งบประมาณและที่ผ่านมา					ตัวชี้วัด(KPI)	ผลที่คาดว่าจะได้รับ	หน่วยงานรับผิดชอบหลัก
				๒๕๖๖ (บาท)	๒๕๖๗ (บาท)	๒๕๖๘ (บาท)	๒๕๖๙(บาท)	๒๕๗๐ (บาท)			
๑๕	โครงการวางท่อระบายน้ำ คสล.เริ่มต้นร้านสามแยก คำวัสดุ หมู่ที่ ๖ ถึงสิ้นสุด เขต หมู่ที่ ๑	เพื่อใช้ระบายน้ำ แก้ปัญหาหน้าท่วมขัง	วางท่อระบายน้ำ คสล. เริ่มต้นร้านสามแยกคำ วัสดุ หมู่ที่ ๖ ถึงสิ้นสุด เขต หมู่ที่ ๑	๕๐๐,๐๐๐	๕๐๐,๐๐๐	๕๐๐,๐๐๐	๕๐๐,๐๐๐	๕๐๐,๐๐๐	สามารถ ระบายน้ำที่ ท่วมขังได้ร้อยละ ๘๐	เพื่อป้องกันน้ำ ท่วมขังได้ดีขึ้น	กองช่าง
๑๖	โครงการก่อสร้างประตู ระบายน้ำคลองตาเป้า จุดที่ ๑ บ้านลุงแก่ จุดที่ ๒ บ้าน ลุงปลิว	เพื่อกักเก็บน้ำ สำหรับอุปโภคและ บริโภค	ก่อสร้างประตูระบายน้ำ คลองตาเป้า จุดที่๑ บ้านลุงแก่ จุดที่ ๒ บ้าน ลุงปลิว	๕๐๐,๐๐๐	๕๐๐,๐๐๐	๕๐๐,๐๐๐	๕๐๐,๐๐๐	๕๐๐,๐๐๐	เพื่อมีน้ำใช้ใน การเกษตร เพิ่มขึ้นร้อยละ ๘๐	มีน้ำใช้อุปโภค/ บริโภคและ การเกษตรเพิ่ม มากขึ้น	กองช่าง

๒.บัญชีโครงการพัฒนาท้องถิ่น รายละเอียดโครงการพัฒนา

แผนพัฒนาท้องถิ่น(พ.ศ.๒๕๖๖-๒๕๗๐)

องค์การบริหารส่วนตำบลวังเย็นอำเภอเมืองนครปฐม จังหวัดนครปฐม

ก. ยุทธศาสตร์จังหวัดที่๒พัฒนาโครงสร้างพื้นฐานระบบโลจิสติกส์ และระบบป้องกันและบรรเทาสาธารณภัยสาธารณะ

ข.ยุทธศาสตร์การพัฒนาของ อปท.ในเขตจังหวัด ที่ ๒ การสร้างความแข็งแกร่งระดับพื้นที่ให้สามารถรองรับการขยายตัวทางเศรษฐกิจและกระจายความเจริญ การสร้างความสุขให้กับประชาชนในทุกกระดับ

๖ .ยุทธศาสตร์การพัฒนา ของ อบต.วังเย็น ที่ ๖ ด้านการบริการสาธารณะ

๖.๒ แผนงานอุตสาหกรรมและโยธา

แบบ ผ.๐๒

ที่	โครงการ	วัตถุประสงค์	เป้าหมาย (ผลผลิตของโครงการ)	งบประมาณและที่ผ่านมา					ตัวชี้วัด(KPI)	ผลที่คาดว่าจะได้รับ	หน่วยงาน รับผิดชอบหลัก
				๒๕๖๖ (บาท)	๒๕๖๗ (บาท)	๒๕๖๘ (บาท)	๒๕๖๙(บาท)	๒๕๗๐ (บาท)			
๑๗	โครงการก่อสร้าง ถนน คสล.หมู่ที่ ๖ ซอย บ้าน นายยุทธวีร์ พูนขวัญ เชื่อมต่อถนนเดิม	เพื่อการคมนาคมที่ สะดวกรวดเร็วขึ้น	ก่อสร้าง ถนน คสล. หมู่ที่ ๖ ซอย บ้าน นายยุทธวีร์ พูนขวัญ เชื่อมต่อถนนเดิม	๕๐๐,๐๐๐	๕๐๐,๐๐๐	๕๐๐,๐๐๐	๕๐๐,๐๐๐	๕๐๐,๐๐๐	การคมนาคมที่ สะดวกและ ปลอดภัย ได้ร้อยละ ๘๐	ประชาชนมี คุณภาพชีวิตที่ ดี	กองช่าง
๑๘	โครงการปรับปรุง ถนน AC บ้านคันไผ่ ซอย ๑ หมู่ที่ ๖ อำเภอเมือง นครปฐม จ.นครปฐม	เพื่อแก้ไขปัญหาการ คมนาคมที่ไม่สะดวก ลดอุบัติเหตุที่อาจ เกิดขึ้นกับชีวิตและ ทรัพย์สิน	ปรับปรุง ถนน คสล. บ้านคันไผ่ ซอย ๑ หมู่ที่ ๖ ความหนาเฉลี่ย ๐.๐๕ ม. กว้าง ๕.๐๐ ม. ความยาวรวมไม่น้อย กว่า ๘๔๐.๐๐ ม. หรือมี พื้นที่ไม่น้อยกว่า ๔,๒๐๐ ตร.ม.	๑,๘๐๐,๐๐๐	๑,๘๐๐,๐๐๐	-	-	-	การคมนาคมที่ สะดวกและ ปลอดภัย ได้ร้อยละ ๘๐	ประชาชนมี คุณภาพชีวิตที่ ดี	กองช่าง กรมส่งเสริม การปกครอง ส่วนท้องถิ่น

๒.บัญชีโครงการพัฒนาท้องถิ่น รายละเอียดโครงการพัฒนา

แผนพัฒนาท้องถิ่น(พ.ศ.๒๕๖๖-๒๕๗๐)

องค์การบริหารส่วนตำบลวังเย็นอำเภอเมืองนครปฐม จังหวัดนครปฐม

ก. ยุทธศาสตร์จังหวัดที่๓ การพัฒนาคุณภาพชีวิต และความมั่นคงทางสังคม ลดความเหลื่อมล้ำ และส่งเสริมสังคมแห่งการเรียนรู้ และสามารถบริหารจัดการทรัพยากรธรรมชาติ และสิ่งแวดล้อมอย่างยั่งยืน

ข.ยุทธศาสตร์การพัฒนาของ อปท.ในเขตจังหวัด ที่ ๖ ด้านการบริการสาธารณะ

๖ .ยุทธศาสตร์การพัฒนา ของ อบต.วังเย็น ที่ ๖ ด้านการบริการสาธารณะ

๖.๒ แผนงานอุตสาหกรรมและโยธา

ที่	โครงการ	วัตถุประสงค์	เป้าหมาย (ผลผลิตของโครงการ)	งบประมาณและที่ผ่านมา					ตัวชี้วัด(KPI)	ผลที่คาดว่าจะได้รับ	หน่วยงาน รับผิดชอบหลัก
				๒๕๖๖ (บาท)	๒๕๖๗ (บาท)	๒๕๖๘ (บาท)	๒๕๖๙(บาท)	๒๕๗๐ (บาท)			
๑๙	โครงการก่อสร้างถนน คสล.และวางท่อระบายน้ำ คสล.หมู่ที่ ๖ บ้าน นางจันทร์	เพื่อการคมนาคม สะดวก รวดเร็ว ปลอดภัย	ก่อสร้างถนน คสล.และ วางท่อระบายน้ำ คสล. หมู่ที่ ๖ บ้านนางจันทร์	๕๐๐,๐๐๐	๕๐๐,๐๐๐	๕๐๐,๐๐๐	๕๐๐,๐๐๐	๕๐๐,๐๐๐	การคมนาคมที่ สะดวกและ ปลอดภัย ได้ร้อยละ ๘๐	ประชาชนมี คุณภาพชีวิตที่ดี	กองช่าง
๒๐	โครงการก่อสร้าง ถนน คสล.พร้อมวางท่อระบาย น้ำ ถนนหน้าบ้าน นายวิวัฒน์ เอี่ยมศรีใหญ่	เพื่อการคมนาคม สะดวก รวดเร็ว ปลอดภัย	ก่อสร้าง ถนน คสล. พร้อมวางท่อระบายน้ำ ถนนหน้าบ้าน นาย วิวัฒน์ เอี่ยมศรีใหญ่	๕๐๐,๐๐๐	๕๐๐,๐๐๐	๕๐๐,๐๐๐	๕๐๐,๐๐๐	๕๐๐,๐๐๐	การคมนาคมที่ สะดวกและ ปลอดภัย ได้ร้อยละ ๘๐	ประชาชนมี คุณภาพชีวิตที่ดี	กองช่าง

๒.บัญชีโครงการพัฒนาท้องถิ่น รายละเอียดโครงการพัฒนา
แผนพัฒนาท้องถิ่น(พ.ศ.๒๕๖๖-๒๕๗๐)

แบบ ผ.๐๒

องค์การบริหารส่วนตำบลวังเย็นอำเภอเมืองนครปฐม จังหวัดนครปฐม

ก. ยุทธศาสตร์จังหวัดที่๓ การพัฒนาคุณภาพชีวิต และความมั่นคงทางสังคม ลดความเหลื่อมล้ำ และส่งเสริมสังคมแห่งการเรียนรู้ และสามารถบริหารจัดการทรัพยากรธรรมชาติและสิ่งแวดล้อมอย่างยั่งยืน

ข.ยุทธศาสตร์การพัฒนาของ อปท.ในเขตจังหวัด ที่ ๖ ด้านการบริการสาธารณะ

๖ .ยุทธศาสตร์การพัฒนา ของ อบต.วังเย็น ที่ ๖ ด้านการบริการสาธารณะ

๖.๒ แผนงานอุตสาหกรรมและโยธา

ที่	โครงการ	วัตถุประสงค์	เป้าหมาย (ผลผลิตของโครงการ)	งบประมาณและที่ผ่านมา					ตัวชี้วัด(KPI)	ผลที่คาดว่าจะได้รับ	หน่วยงาน รับผิดชอบหลัก
				๒๕๖๖ (บาท)	๒๕๖๗ (บาท)	๒๕๖๘ (บาท)	๒๕๖๙(บาท)	๒๕๗๐ (บาท)			
๒๑	โครงการก่อสร้าง ถนน คสล. พร้อมวางท่อ ระบายน้ำ ถนนหน้าบ้าน นางมานิตย์ บุญแสน	เพื่อการคมนาคม สะดวก รวดเร็ว ปลอดภัยและ แก้ปัญหาหน้าท่วม	ถนน คสล.พร้อมวางท่อ ระบายน้ำ ถนนหน้า บ้าน นางมานิตย์ บุญแสน	๕๐๐,๐๐๐	๕๐๐,๐๐๐	๕๐๐,๐๐๐	๕๐๐,๐๐๐	๕๐๐,๐๐๐	การคมนาคมที่ สะดวกและ ปลอดภัย และ แก้ปัญหาหน้าท่วม ได้ร้อยละ ๘๐	ประชาชนมี คุณภาพชีวิตที่ดี	กองช่าง
๒๒	โครงการปรับปรุง ถนน คสล. บ้านไร่ต้นสำโรง ซ.๓ หมู่ที่ ๔ ตำบลวังเย็น อำเภอเมืองนครปฐม จังหวัดนครปฐม	เพื่อการคมนาคม สะดวก รวดเร็ว ปลอดภัย	ปูยางแอสฟัลท์ติก คอนกรีต ความกว้าง ๕.๐๐ เมตร ความยาว ๓๐๐.๐๐ เมตร ความหนา ๐.๐๕ เมตร จำนวน พื้นที่ไม่น้อย กว่า ๑,๕๐๐.๐๐ ตร.ม. (พร้อมติดตั้งป้าย ประชาสัมพันธ์)	๗๐๐,๐๐๐	๗๐๐,๐๐๐	๗๐๐,๐๐๐	-	-	การคมนาคมที่ สะดวกและ ปลอดภัย ได้ร้อยละ ๘๐	ประชาชนมี คุณภาพชีวิตที่ดี	กรมส่งเสริม การปกครอง ท้องถิ่น

๒.บัญชีโครงการพัฒนาท้องถิ่น รายละเอียดโครงการพัฒนา
แผนพัฒนาท้องถิ่น(พ.ศ.๒๕๖๖-๒๕๗๐)

แบบ ผ.๐๒

องค์การบริหารส่วนตำบลวังเย็นอำเภอเมืองนครปฐม จังหวัดนครปฐม

ก. ยุทธศาสตร์จังหวัดที่๒พัฒนาโครงสร้างพื้นฐานระบบโลจิสติกส์ และระบบป้องกันและบรรเทาสาธารณภัยสาธารณะ

ข.ยุทธศาสตร์การพัฒนาของ อบท.ในเขตจังหวัด ที่ ๒ การสร้างความแข็งแกร่งระดับพื้นที่ที่สามารถรองรับการขยายตัวทางเศรษฐกิจและกระจายความเจริญ การสร้างความสุขให้กับประชาชนในทุกกระดับ

๖ .ยุทธศาสตร์การพัฒนา ของ อบต.วังเย็น ที่ ๖ ด้านการบริการสาธารณะ

๖.๒ แผนงานอุตสาหกรรมและโยธา

ที่	โครงการ	วัตถุประสงค์	เป้าหมาย (ผลผลิตของโครงการ)	งบประมาณและที่ผ่านมา					ตัวชี้วัด(KPI)	ผลที่คาดว่าจะได้รับ	หน่วยงาน รับผิดชอบหลัก
				๒๕๖๖ (บาท)	๒๕๖๗ (บาท)	๒๕๖๘ (บาท)	๒๕๖๙(บาท)	๒๕๗๐ (บาท)			
๒๓	โครงการก่อสร้างถนน คสล.และวางท่อระบายน้ำ คสล.หมู่ที่ ๖ บ้านนาย ยุทธวีร์ พูนขวัญ	เพื่อการคมนาคม สะดวก รวดเร็ว ปลอดภัยและ แก้ปัญหาน้ำท่วม	ก่อสร้างถนน คสล.และ วางท่อระบายน้ำ คสล. หมู่ที่ ๖ บ้านนายยุทธวีร์ พูนขวัญ	๕๐๐,๐๐๐	๕๐๐,๐๐๐	๕๐๐,๐๐๐	๕๐๐,๐๐๐	๕๐๐,๐๐๐	การคมนาคมที่ สะดวกและ ปลอดภัย และ แก้ปัญหาน้ำท่วม ได้ร้อยละ ๘๐	ประชาชนมี คุณภาพชีวิตที่ ดี	กองช่าง
๒๔	โครงการก่อสร้างถนน คสล.เลียบบคลอง ชลประทาน หมู่ที่ ๓ ตำบลวังเย็น อำเภอเมือง นครปฐม จังหวัดนครปฐม	เพื่อการคมนาคม สะดวก รวดเร็ว ปลอดภัยลด อุบัติเหตุ	ก่อสร้างถนน คสล.เลียบบ คลองชลประทาน หมู่ที่ ๓ กว้าง ๖.๐๐ ม. ยาว ๒๖๐.๐๐ ม. หนา ๐.๑๕ ม. จำนวนพื้นที่ไม่ น้อยกว่า ๑,๕๖๐.๐๐ ตร.ม.	๘๗๐,๐๐๐	๘๗๐,๐๐๐	-	-	-	การคมนาคมที่ สะดวกและ ปลอดภัย ได้ร้อยละ ๘๐	ประชาชนมี คุณภาพชีวิตที่ ดี	กองช่าง กรมส่งเสริม การปกครอง ส่วนท้องถิ่น

๒.บัญชีโครงการพัฒนาท้องถิ่น รายละเอียดโครงการพัฒนา
แผนพัฒนาท้องถิ่น(พ.ศ.๒๕๖๖-๒๕๗๐)

องค์การบริหารส่วนตำบลวังเย็นอำเภอเมืองนครปฐม จังหวัดนครปฐม

ก. ยุทธศาสตร์จังหวัดที่๓ การพัฒนาคุณภาพชีวิต และความมั่นคงทางสังคม ลดความเหลื่อมล้ำ และส่งเสริมสังคมแห่งการเรียนรู้ และสามารถบริหารจัดการทรัพยากรธรรมชาติและสิ่งแวดล้อมอย่างยั่งยืน

ข.ยุทธศาสตร์การพัฒนาของ อปท.ในเขตจังหวัด ที่ ๖ ด้านการบริการสาธารณะ

๖ .ยุทธศาสตร์การพัฒนา ของ อบต.วังเย็น ที่ ๖ ด้านการบริการสาธารณะ

๖.๒ แผนงานอุตสาหกรรมและโยธา

แบบ ผ.๐๒

ที่	โครงการ	วัตถุประสงค์	เป้าหมาย (ผลผลิตของ โครงการ)	งบประมาณและที่ผ่านมา					ตัวชี้วัด(KPI)	ผลที่คาดว่าจะ ได้รับ	หน่วยงาน รับผิดชอบหลัก
				๒๕๖๖ (บาท)	๒๕๖๗ (บาท)	๒๕๖๘ (บาท)	๒๕๖๙(บาท)	๒๕๗๐ (บาท)			
๒๕	โครงการก่อสร้างศาลา ประชาคม บริเวณแหล่ง น้ำ หมู่ที่ ๒ ขนาด ๕.๐๐x๙.๐๐ เมตร	เพื่อให้ประชาชน ได้ประโยชน์จาก สถานที่เช่น โครงการหรือ กิจกรรม	ก่อสร้างศาลา ประชาคม บริเวณ แหล่งน้ำ หมู่ที่ ๒ ขนาด ๕.๐๐x๙.๐๐ เมตร	๒๐๐,๐๐๐	๒๐๐,๐๐๐	๒๐๐,๐๐๐	๒๐๐,๐๐๐	๒๐๐,๐๐๐	ประชาชน ได้รับ ประโยชน์จาก การใช้สถานที่ จัดกิจกรรม ร้อยละ๘๐	ประชาชน ได้รับ ประโยชน์จาก การใช้สถานที่	กองช่าง
๒๖	โครงการวางท่อระบายน้ำ คสล.หมู่ที่ ๔ บ้านไร่ซอย ๑	เพื่อใช้ระบายน้ำ แก้ปัญหาหน้าท่วม ขัง	วางท่อระบายน้ำ คสล.หมู่ที่ ๔ บ้าน ไร่ซอย ๑	๕๐๐,๐๐๐	๕๐๐,๐๐๐	๕๐๐,๐๐๐	๕๐๐,๐๐๐	๕๐๐,๐๐๐	สามารถ ระบายน้ำที่ ท่วมขังได้ร้อย ละ ๘๐	เพื่อป้องกันน้ำ ท่วมขังได้ดีขึ้น	กองช่าง

๒.บัญชีโครงการพัฒนาท้องถิ่น รายละเอียดโครงการพัฒนา
แผนพัฒนาท้องถิ่น(พ.ศ.๒๕๖๖-๒๕๗๐)

องค์การบริหารส่วนตำบลวังเย็นอำเภอเมืองนครปฐม จังหวัดนครปฐม

ก. ยุทธศาสตร์จังหวัดนครปฐม ที่ ๒ สร้างความแข็งแกร่งระดับพื้นที่ให้สามารถรองรับการขยายตัวทางเศรษฐกิจและกระจายความเจริญ การสร้างความสุขให้กับประชาชน ในทุกระดับ

ข.ยุทธศาสตร์การพัฒนาของ อบท.ในเขตจังหวัด ที่ ๖ ยุทธศาสตร์การพัฒนาด้านการบริการสาธารณะ

๖ .ยุทธศาสตร์การพัฒนา ของ อบต.วังเย็น ที่ ๖ ด้านการบริการสาธารณะ

๖.๒ แผนงานอุตสาหกรรมโยธา

ที่	โครงการ	วัตถุประสงค์	เป้าหมาย (ผลผลิตของ โครงการ)	งบประมาณและที่ผ่านมา					ตัวชี้วัด(KPI)	ผลที่คาดว่าจะ ได้รับ	หน่วยงาน รับผิดชอบหลัก
				๒๕๖๖ (บาท)	๒๕๖๗ (บาท)	๒๕๖๘ (บาท)	๒๕๖๙(บาท)	๒๕๗๐ (บาท)			
๒๗	โครงการก่อสร้างเขื่อน ป้องกันตลิ่งคอนกรีตเสริม เหล็กคลองท่าผา-บางแก้ว หมู่ที่ ๕ ตำบลวังเย็น ความยาว ๑,๐๐๐ เมตร	มีเขื่อนป้องกันตลิ่ง ริมคลองท่าผา- บางแก้ว หมู่ที่ ๕ ที่ได้มาตรฐาน	ก่อสร้างเขื่อน ป้องกันตลิ่ง คอนกรีตเสริม เหล็กคลองท่าผา- บางแก้ว หมู่ที่ ๕ ความยาว ๑,๐๐๐ เมตร	๔๐,๐๐๐,๐๐๐	๔๐,๐๐๐,๐๐๐	-	-	-	ความพึงพอใจ ร้อยละ ๘๐ ของประชาชน	๑.ทำให้ ประชาชนใน พื้นที่ได้รับ ประโยชน์ ๒.ป้องกันน้ำ ท่วม	โยธาธิการ และผังเมือง ฯ

๒.บัญชีโครงการพัฒนาท้องถิ่น รายละเอียดโครงการพัฒนา
แผนพัฒนาท้องถิ่น(พ.ศ.๒๕๖๖-๒๕๗๐)

องค์การบริหารส่วนตำบลวังเย็นอำเภอเมืองนครปฐม จังหวัดนครปฐม

ก. ยุทธศาสตร์จังหวัดนครปฐม ที่ ๒ สร้างความแข็งแกร่งระดับพื้นที่ให้สามารถรองรับการขยายตัวทางเศรษฐกิจและกระจายความเจริญ การสร้างความสุขให้กับประชาชน ในทุกระดับ

ข.ยุทธศาสตร์การพัฒนาของ อบท.ในเขตจังหวัด ที่ ๖ ยุทธศาสตร์การพัฒนาด้านการบริการสาธารณะ

๖ .ยุทธศาสตร์การพัฒนา ของ อบต.วังเย็น ที่ ๖ ด้านการบริการสาธารณะ

๖.๒ แผนงานอุตสาหกรรมการโยธา

ที่	โครงการ	วัตถุประสงค์	เป้าหมาย (ผลผลิตของ โครงการ)	งบประมาณและที่ผ่านมา					ตัวชี้วัด(KPI)	ผลที่คาดว่าจะ ได้รับ	หน่วยงาน รับผิดชอบหลัก
				๒๕๖๖ (บาท)	๒๕๖๗ (บาท)	๒๕๖๘ (บาท)	๒๕๖๙(บาท)	๒๕๗๐ (บาท)			
๒๘	โครงการก่อสร้างถนน คสล.เลียบบคลอง ชลประทาน หมู่ที่ ๔ ตำบลวังเย็น ระยะทาง ๙๗๒ เมตร กว้าง ๖.๐๐ เมตร หนา ๐.๑๕ เมตร ตั้งแต่สะพานข้ามคลอง ชลประทาน เชื่อมต่อ ตำบลหนองดินแดง	เพื่อให้ประชาชน ตำบลวังเย็น และ ตำบลใกล้เคียงมี ถนนสำหรับใช้ใน การคมนาคม สะดวกปลอดภัย ตลอดจนขนส่ง ผลผลิตได้อย่าง รวดเร็ว	ก่อสร้างถนน คสล.เลียบบคลอง ชลประทาน ระยะทาง ๙๗๒ เมตร.กว้าง ๖.๐๐ เมตร หนา ๐.๑๕ เมตร	๔,๓๔๕,๐๐๐	-	-	-	-	ความพึงพอใจ ร้อยละ ๘๐ ของประชาชน	เส้นทาง คมนาคมต่อ จากการสัญจร ไป-มา ของ ราษฎรตำบล วังเย็นและ ตำบลข้างเคียง	อบจ. ประสาน แผน

๒.บัญชีโครงการพัฒนาท้องถิ่น รายละเอียดโครงการพัฒนา
แผนพัฒนาท้องถิ่น(พ.ศ.๒๕๖๖-๒๕๗๐)

แบบ ผ.๐๒

องค์การบริหารส่วนตำบลวังเย็นอำเภอเมืองนครปฐม จังหวัดนครปฐม

ก. ยุทธศาสตร์จังหวัดนครปฐม ที่ ๒ สร้างความแข็งแกร่งระดับพื้นที่ให้สามารถรองรับการขยายตัวทางเศรษฐกิจและกระจายความเจริญ การสร้างความสุขให้กับประชาชน ในทุกระดับ

ข.ยุทธศาสตร์การพัฒนาของ อปท.ในเขตจังหวัด ที่ ๖ ยุทธศาสตร์การพัฒนาด้านการบริการสาธารณะ

๖ .ยุทธศาสตร์การพัฒนา ของ อบต.วังเย็น ที่ ๖ ด้านการบริการสาธารณะ

๖.๒ แผนงานอุตสาหกรรมการโยธา

ที่	โครงการ	วัตถุประสงค์	เป้าหมาย (ผลผลิตของ โครงการ)						ตัวชี้วัด(KPI)	ผลที่คาดว่าจะ ได้รับ	หน่วยงาน รับผิดชอบหลัก
				๒๕๖๖ (บาท)	๒๕๖๗ (บาท)	๒๕๖๘ (บาท)	๒๕๖๙(บาท)	๒๕๗๐ (บาท)			
๒๙	โครงการเชื่อม ป้องกันตลิ่งตั้งแต่ สะพานข้ามคลอง ท่าผา-บางแก้ว หมู่ที่ ๑ เชื่อมต่อ ตำบลบางแพม ความยาวรวม ๑,๕๐๐ เมตร	เพื่อป้องกันการ พังทลายของ ไหล่ทางคลอง ท่าผา- บางแก้ว	ก่อสร้างเชื่อม ป้องกันตลิ่งตั้งแต่ สะพานข้ามคลอง ท่าผา-บางแก้ว หมู่ที่ ๑ เชื่อมต่อ ตำบลบางแพม ความยาวรวม ๑,๕๐๐ เมตร	๕๐,๐๐๐,๐๐๐	๕๐,๐๐๐,๐๐๐	-	-	-	การคมนาคม สะดวกรวดเร็ว ขึ้น ร้อยละ ๑๐๐	เส้นทาง คมนาคม สะดวกต่อการ สัญจรไป-มา ของประชาชน ตำบลวังเย็น และตำบล ใกล้เคียง	โยธาธิการ และผังเมือง
๓๐	โครงการก่อสร้าง ถนนคสล.เลียบบ คลองชลประทาน หมู่ที่ ๔ , ๖ และ หมู่ที่ ๓	เพื่อการ คมนาคมสะดวก รวดเร็ว ปลอดภัย	ถนน คสล.เลียบบ คลองชลประทาน หมู่ที่ ๔,๖ และหมู่ ที่ ๓	๕๐๐,๐๐๐	๕๐๐๐,๐๐๐	๕๐๐,๐๐๐	๕๐๐๐,๐๐๐	๕๐๐,๐๐๐	การคมนาคม สะดวกรวดเร็ว ขึ้น ร้อยละ ๑๐๐	ประชาชนมี คุณภาพชีวิตที่ ดี	กองช่าง

๒.บัญชีโครงการพัฒนาท้องถิ่น รายละเอียดโครงการพัฒนา

แผนพัฒนาท้องถิ่น(พ.ศ.๒๕๖๖-๒๕๗๐)

องค์การบริหารส่วนตำบลวังเย็นอำเภอเมืองนครปฐม จังหวัดนครปฐม

ก. ยุทธศาสตร์จังหวัดนครปฐม ที่ ๒ สร้างความแข็งแกร่งระดับพื้นที่ให้สามารถรองรับการขยายตัวทางเศรษฐกิจและกระจายความเจริญ การสร้างความสุขให้กับประชาชน ในทุกระดับ

ข.ยุทธศาสตร์การพัฒนาของ อบท.ในเขตจังหวัด ที่ ๖ ยุทธศาสตร์การพัฒนาด้านการบริการสาธารณะ

๖ .ยุทธศาสตร์การพัฒนา ของ อบต.วังเย็น ที่ ๖ ด้านการบริการสาธารณะ

๖.๒ แผนงานอุตสาหกรรมการโยธา

แบบ ผ.๐๒

ที่	โครงการ	วัตถุประสงค์	เป้าหมาย (ผลผลิตของ โครงการ)	งบประมาณและที่ผ่านมา					ตัวชี้วัด(KPI)	ผลที่คาดว่าจะ ได้รับ	หน่วยงาน รับผิดชอบหลัก
				๒๕๖๖ (บาท)	๒๕๖๗ (บาท)	๒๕๖๘ (บาท)	๒๕๖๙(บาท)	๒๕๗๐ (บาท)			
๓๑	โครงการวางท่อ ระบายน้ำ ถนนสาย หลัก หมู่ที่ ๔ วัง เย็น-หนองดินแดง	แก้ไขปัญหาหน้า ท่วมขัง	วางท่อระบาย น้ำ ถนนสาย หลัก หมู่ที่ ๔ วัง เย็น-หนองดิน แดง	๕๐๐,๐๐๐	๕๐๐๐,๐๐๐	๕๐๐,๐๐๐	๕๐๐๐,๐๐๐	๕๐๐,๐๐๐	การคมนาคม สะดวกรวดเร็ว ขึ้น ร้อยละ ๑๐๐	ประชาชนมี คุณภาพชีวิตที่ ดี	กองช่าง
๓๒	โครงการซ่อมแซม ถนนคสล.บ้านคันไผ่ ซอย ๑ หมู่ที่ ๖	เพื่อการ คมนาคมสะดวก รวดเร็ว ปลอดภัย	ซ่อมแซมถนน คสล.บ้านคันไผ่ ซอย ๑ หมู่ที่ ๖	๕๐๐,๐๐๐	๕๐๐๐,๐๐๐	๕๐๐,๐๐๐	๕๐๐๐,๐๐๐	๕๐๐,๐๐๐	การคมนาคม สะดวกรวดเร็ว ขึ้น ร้อยละ ๑๐๐	ประชาชนมี คุณภาพชีวิตที่ ดี	กองช่าง
๓๓	โครงการก่อสร้าง ถนน คสล.หมู่ที่ ๕ ทางเข้าบ่อดินดี ถึง ที่สาธารณะหนอง บอน	เพื่อการ คมนาคมสะดวก รวดเร็ว ปลอดภัย	ก่อสร้างถนน คสล.หมู่ที่ ๕ ทางเข้าบ่อดินดี ถึง ที่สาธารณะ หนองบอน	๕๐๐,๐๐๐	๕๐๐๐,๐๐๐	๕๐๐,๐๐๐	๕๐๐๐,๐๐๐	๕๐๐,๐๐๐	การคมนาคม สะดวกรวดเร็ว ขึ้น ร้อยละ ๑๐๐	ประชาชนมี คุณภาพชีวิตที่ ดี	กองช่าง
รวม ๓๓ โครงการ				๑๓๓,๓๘๖,๐๐๐	๑๒๙,๐๔๑,๐๐๐	๑๐,๐๕๐,๐๐๐	๘,๓๕๐,๐๐๐	๗,๘๕๐,๐๐๐			

บัญชีครุภัณฑ์
แผนพัฒนาท้องถิ่น(พ.ศ.๒๕๖๖-๒๕๗๐)
องค์การบริหารส่วนตำบลวังเย็น อำเภอเมืองนครปฐม จังหวัดนครปฐม

ที่	แผนงาน	หมวด	ประเภท	เป้าหมาย (ผลผลิตของครุภัณฑ์)	งบประมาณ					หน่วยงานที่ รับผิดชอบ
					๒๕๖๖ (บาท)	๒๕๖๗ (บาท)	๒๕๖๘ (บาท)	๒๕๖๙ (บาท)	๒๕๗๐ (บาท)	
๑	บริหารทั่วไป	ครุภัณฑ์	ยานพาหนะและ ขนส่ง	ป้ายบอกทาง ป้ายสัญลักษณ์ พร้อม ติดตั้ง	๑๕๐,๐๐๐	๑๐๐,๐๐๐	๑๐๐,๐๐๐	๑๐๐,๐๐๐	๑๐๐,๐๐๐	สำนักปลัด
๒	บริหารทั่วไป	ครุภัณฑ์	สำนักงาน	ชุดโต๊ะรับแขก สำหรับ รองรับผู้มา ติดต่อราชการ กับ ผู้บริหาร	๓๐,๐๐๐	๒๐,๐๐๐	-	-	-	สำนักปลัด
๓	บริหารทั่วไป	ครุภัณฑ์	สำนักงาน	โต๊ะทำงานพร้อมเก้าอี้ สำหรับ คณะผู้บริหาร จำนวน ๓ ชุด	๒๐๐,๐๐๐	๑๐๐,๐๐๐	-	-	-	สำนักปลัด
๔	บริหารทั่วไป	ครุภัณฑ์	สำนักงาน	เครื่องปรับอากาศ ขนาด	๕๐,๐๐๐	๕๐,๐๐๐	-	-	-	สำนักปลัด
๕	บริหารทั่วไป	ครุภัณฑ์	สำนักงาน	โต๊ะทำงานพร้อมเก้าอี้ สำหรับ คณะผู้บริหาร จำนวน ๓ ชุด	๑๐๐,๐๐๐	๑๐๐,๐๐๐	-	-	-	สำนักปลัด

บัญชีครุภัณฑ์
แผนพัฒนาท้องถิ่น(พ.ศ.๒๕๖๖-๒๕๗๐)
องค์การบริหารส่วนตำบลวังเย็น อำเภอเมืองนครปฐม จังหวัดนครปฐม

แบบ ผ.๐๓

ที่	แผนงาน	หมวด	ประเภท	เป้าหมาย (ผลผลิตของครุภัณฑ์)	งบประมาณ					หน่วยงานที่ รับผิดชอบ
					๒๕๖๖ (บาท)	๒๕๖๗ (บาท)	๒๕๖๘ (บาท)	๒๕๖๙ (บาท)	๒๕๗๐ (บาท)	
๖	บริหารทั่วไป	ครุภัณฑ์	สำนักงาน	เครื่องปรับอากาศ ขนาด	๕๐,๐๐๐	๕๐,๐๐๐	-	-	-	สำนักปลัด
๗	บริหารทั่วไป	ครุภัณฑ์	สำนักงาน	เก้าอี้แบบบุนวม จำนวน ๑๐ ตัว	๑๐,๐๐๐	๑๐,๐๐๐	-	-	-	สำนักปลัด
๘	บริหารทั่วไป	ครุภัณฑ์	สำนักงาน	โต๊ะหน้าขาว	๕๐,๐๐๐	๕๐,๐๐๐	-	-	-	สำนักปลัด
๙	บริหารทั่วไป	ครุภัณฑ์	สำนักงาน	โต๊ะประชุมสภา จำนวน ๑ ชุด	๗๐,๐๐๐	๗๐,๐๐๐				สำนักปลัด
๑๐	บริหารทั่วไป	ครุภัณฑ์	ไฟฟ้าและวิทยุ	ไมโครโฟนตั้งโต๊ะประชุม แบบไร้สาย พร้อมอุปกรณ์ จำนวน ๑๐ ชุด	๗๐,๐๐๐	๕๐,๐๐๐				สำนักปลัด
๑๑	บริหารทั่วไป	ครุภัณฑ์	คอมพิวเตอร์	จัดซื้อครุภัณฑ์คอมพิวเตอร์ ประมวลผล แบบที่ ๑และเครื่องพิมพ์ จำนวน ๑ ชุด รายละเอียดตามมาตรฐานครุภัณฑ์	๙๐,๐๐๐	-	-	-	-	สำนักปลัด กองคลัง
๑๒	บริหารทั่วไป	ครุภัณฑ์	โฆษณาและ เผยแพร่	จัดซื้อกล้องถ่ายรูป	๒๕,๐๐๐	-	-	-	-	สำนักปลัด

แบบ ผ.๐๓

บัญชีครุภัณฑ์
แผนพัฒนาท้องถิ่น(พ.ศ.๒๕๖๖-๒๕๗๐)
องค์การบริหารส่วนตำบลวังเย็น อำเภอเมืองนครปฐม จังหวัดนครปฐม

ที่	แผนงาน	หมวด	ประเภท	เป้าหมาย (ผลผลิตของครุภัณฑ์)	งบประมาณ					หน่วยงานที่ รับผิดชอบ
					๒๕๖๖(บาท)	๒๕๖๗(บาท)	๒๕๖๘ (บาท)	๒๕๖๙ (บาท)	๒๕๗๐ (บาท)	
๑๓	เคหะและชุมชน	ครุภัณฑ์	ยานพาหนะ และขนส่ง	รถยนต์บรรทุกพร้อมติดตั้งชุดเครนไฮดรอลิก (ชนิดเครนสลิง)พร้อมกระเช้าซ่อมไฟฟ้า -เป็นรถยนต์บรรทุกชนิดตัวรถ ๖ ล้อ ตอนหน้า เป็นหัวแก่ง มีประตูซ้ายขวา บรรจุไม่น้อยกว่า ๓ คน พร้อมติดตั้งชุดเครนไฮดรอลิก ขนาดไม่ น้อยกว่า ๔ ตัน/เมตร เครนสลิงพร้อมชุด กระเช้าไฟฟ้าเบอร์กลาส สำหรับทำงานในที่สูง สามารถยกสูงจากพื้นถึงปากกระเช้าไม่น้อย กว่า ๑๒ เมตร เมื่อถอดกระเช้าออกสามารถ ยกของหนักได้ เครื่องยนต์ดีเซลขนาดไม่น้อย กว่า ๑๓๐ แรงม้า ติดตั้งกระบะเหล็กเพื่อใช้ใน การบรรทุกชนิดเปิดข้างเทท้าย ตัวรถยนต์และ อุปกรณ์ทุกชิ้นเป็นของใหม่ไม่เคยใช้งานมา ก่อนประกอบจากโรงงานได้รับรองมาตรฐาน ISO ๙๐๐๑ และ ISO ๑๔๐๐๑ * รายละเอียดคุณลักษณะเฉพาะตามประกาศ การจัดซื้อ	๒,๖๕๐,๐๐๐	๒,๖๕๐,๐๐๐	-	-	-	กองช่าง

บัญชีครุภัณฑ์

แผนพัฒนาท้องถิ่น(พ.ศ.๒๕๖๖-๒๕๗๐)
องค์การบริหารส่วนตำบลวังเย็น อำเภอเมืองนครปฐม จังหวัดนครปฐม

แบบ ผ.๐๓

ที่	แผนงาน	หมวด	ประเภท	เป้าหมาย (ผลผลิตของครุภัณฑ์)	งบประมาณ					หน่วยงานที่ รับผิดชอบ
					๒๕๖๖ (บาท)	๒๕๖๗ (บาท)	๒๕๖๘ (บาท)	๒๕๖๙ (บาท)	๒๕๗๐ (บาท)	
๑๔	เคหะและชุมชน	ครุภัณฑ์	ยานพาหนะ และขนส่ง	รถยนต์กระบะบรรทุก (ดีเซล) -ขนาด ๑ ตัน ปริมาตรกระบอกสูบ ไม่ต่ำกว่า ๒,๔๐๐ ซีซี หรือกำลัง เครื่องยนต์สูงสุดไม่ต่ำกว่า ๑๑๐ กิโลวัตต์ ขับเคลื่อน ๒ ล้อ -แบบดับเบิลแค็บ	๘๕๐,๐๐๐	๘๕๐,๐๐๐	-	-	-	กองช่าง
๑๕	การพาณิชย์	ครุภัณฑ์	ครุภัณฑ์อื่น	เครื่องสูบน้ำชนิดใต้ดินขับเคลื่อน ขนาด ๕ แรง หรือ ๓ แรง	๕๐,๐๐๐	๕๐,๐๐๐	๕๐,๐๐๐	๕๐,๐๐๐	๕๐,๐๐๐	กองช่าง
๑๖	เคหะและชุมชน	ครุภัณฑ์	ก่อสร้าง	เลื่อยยนต์ จำนวน ๒ เครื่อง	๕๐,๐๐๐	๕๐,๐๐๐	-	-	-	กองช่าง



ส่วนที่ ๔ การติดตามและประเมินผล

ส่วนที่ ๔

การติดตามและประเมินผล

๔.๑ การติดตามและประเมินผลยุทธศาสตร์

ตามพระราชบัญญัติกำหนดแผนและขั้นตอนการกระจายอำนาจให้แก่องค์กรปกครองส่วนท้องถิ่น พ.ศ. ๒๕๔๒ ได้กำหนดให้องค์กรปกครองส่วนท้องถิ่น มีอำนาจและหน้าที่ในการจัดทำแผนพัฒนาท้องถิ่นของตนเอง โดยในการจัดทำแผนพัฒนาขององค์กรปกครองส่วนท้องถิ่นนั้น จะต้องดำเนินการตามระเบียบกระทรวงมหาดไทย ว่าด้วยการจัดทำแผนพัฒนาขององค์กรปกครองส่วนท้องถิ่น พ.ศ. ๒๕๔๘ และที่แก้ไขเพิ่มเติมถึง (ฉบับที่ ๓) พ.ศ. ๒๕๖๑ ทั้งนี้ แผนพัฒนาท้องถิ่นจะต้องสอดคล้องกับแผนพัฒนาจังหวัด ยุทธศาสตร์การพัฒนาขององค์กรปกครองส่วนท้องถิ่นในเขตจังหวัด แผนพัฒนาอำเภอ แผนพัฒนาตำบล แผนพัฒนาหมู่บ้านหรือแผนชุมชน อันมีลักษณะเป็นการกำหนดรายละเอียดแผนงาน ดังนั้น จึงต้องมีการกำหนดยุทธศาสตร์การพัฒนาขององค์กรปกครองส่วนท้องถิ่นในเขตจังหวัดขึ้น ตามกระบวนการพิจารณาจากประชาคมท้องถิ่นระดับจังหวัด ร่วมกับคณะกรรมการพัฒนาองค์การบริหารส่วนจังหวัด คณะกรรมการประสานแผนพัฒนาท้องถิ่นระดับจังหวัด ผู้แทนองค์กรปกครองส่วนท้องถิ่นในเขตจังหวัด ร่วมกันจัดทำทบทวน หรือเปลี่ยนแปลงยุทธศาสตร์การพัฒนาขององค์กรปกครองส่วนท้องถิ่นในเขตจังหวัด เพื่อให้การจัดทำแผนพัฒนาขององค์กรปกครองส่วนท้องถิ่นเกิดประสิทธิภาพ ประสิทธิผล โดยนำยุทธศาสตร์การพัฒนาขององค์กรปกครองส่วนท้องถิ่นในเขตจังหวัดไปใช้เป็นแนวทางในการจัดทำแผนพัฒนาท้องถิ่นของตนเองได้ต่อไป และเพื่อให้สามารถบูรณาการกับแผนพัฒนาจังหวัด แผนปฏิบัติราชการประจำปีของจังหวัดและตอบสนองความต้องการของประชาชนอันจะนำไปสู่การจัดทำงบประมาณ ที่มีประสิทธิภาพในท้องถิ่นได้อย่างแท้จริง เป็นเครื่องมือในการพัฒนาท้องถิ่นให้เข้มแข็ง เกิดประโยชน์สูงสุดต่อประชาชนในท้องถิ่น

ดังนั้น องค์กรปกครองส่วนท้องถิ่น จึงต้องกำหนดยุทธศาสตร์การพัฒนาขององค์กรปกครองส่วนท้องถิ่นให้สอดคล้องยุทธศาสตร์การพัฒนาขององค์กรปกครองส่วนท้องถิ่นในเขตจังหวัด เพื่อนำไปสู่การ บูรณาการร่วมกัน ให้เกิดความสอดคล้องกับแผนพัฒนาจังหวัด สามารถเชื่อมโยงไปสู่แผนพัฒนากลุ่มจังหวัด แผนพัฒนาภาค แผนพัฒนาเศรษฐกิจและสังคมแห่งชาติ ฉบับที่ ๑๒ แผนยุทธศาสตร์ชาติ ๒๐ ปี ไทยแลนด์ ๔.๐ และในการจัดทำแผนพัฒนาท้องถิ่น (พ.ศ. ๒๕๖๑ - ๒๕๖๕) จะต้องมีการติดตามและติดตามและประเมินผลยุทธศาสตร์เพื่อความสอดคล้องแผนพัฒนาท้องถิ่นขององค์กรปกครองส่วนท้องถิ่น ตามระเบียบกระทรวงมหาดไทย ว่าด้วยการจัดทำแผนขององค์กรปกครองส่วนท้องถิ่น พ.ศ. ๒๕๔๘ และที่แก้ไขเพิ่มเติมถึง (ฉบับที่ ๓) พ.ศ. ๒๕๖๑ โดยคณะกรรมการติดตามและประเมินผลแผนพัฒนาท้องถิ่น จะต้องดำเนินการให้คะแนนตามเกณฑ์ที่กำหนดไว้ ซึ่งเป็นส่วนหนึ่งของการติดตามและประเมินผลแผนพัฒนา โดยดำเนินการให้แล้วเสร็จภายในหกสิบวัน นับแต่วันที่ประกาศใช้งบประมาณรายจ่าย รายละเอียดแนวทางการพิจารณาตามหนังสือกระทรวงมหาดไทย ด่วนที่สุด ที่ มท ๐๘๑๐.๓/ว ๒๙๓๑ ลงวันที่ ๑๕ พฤษภาคม ๒๕๖๒ เรื่อง ชักซ้อมแนวทางการทบทวนแผนพัฒนาท้องถิ่น (พ.ศ. ๒๕๖๑ - ๒๕๖๕) ขององค์กรปกครองส่วนท้องถิ่น ดังนี้

แนวทางการพิจารณาการติดตามและประเมินผลยุทธศาสตร์
เพื่อความสอดคล้องแผนพัฒนาท้องถิ่นขององค์กรปกครองส่วนท้องถิ่น

ประเด็นการพิจารณา	คะแนน
๑. ข้อมูลสภาพทั่วไปและข้อมูลพื้นฐานขององค์กรปกครองส่วนท้องถิ่น	๒๐
๒. การวิเคราะห์สภาพการณ์และศักยภาพ	๒๐
๓. ยุทธศาสตร์ประกอบด้วย	๖๐
๓.๑ ยุทธศาสตร์ขององค์กรปกครองส่วนท้องถิ่น	(๑๐)
๓.๒ ยุทธศาสตร์ขององค์กรปกครองส่วนท้องถิ่นในเขตจังหวัด	(๑๐)
๓.๓ ยุทธศาสตร์จังหวัด	(๑๐)
๓.๔ วิสัยทัศน์	(๕)
๓.๕ กลยุทธ์	(๕)
๓.๖ เป้าประสงค์ของแต่ละประเด็นกลยุทธ์	(๕)
๓.๗ จุดยืนทางยุทธศาสตร์	(๕)
๓.๘ แผนงาน	(๕)
๓.๙ ความเชื่อมโยงของยุทธศาสตร์ในภาพรวม	(๕)
รวม	๑๐๐

**แนวทางเบื้องต้นในการให้คะแนนแนวทางการพิจารณาการติดตามและประเมินผลยุทธศาสตร์
เพื่อความสอดคล้องแผนพัฒนาท้องถิ่นขององค์กรปกครองส่วนท้องถิ่น**

ประเด็นการ พิจารณา	รายละเอียดหลักเกณฑ์	คะแนน เต็ม	คะแนนที่ ได้
๑. ข้อมูล สภาพทั่วไป และข้อมูล พื้นฐานของ องค์กร ปกครองส่วน ท้องถิ่น	ควรประกอบด้วยข้อมูลดังนี้ (๑) ข้อมูลเกี่ยวกับด้านกายภาพ เช่น ที่ตั้งของหมู่บ้าน/ชุมชน/ตำบล ลักษณะภูมิประเทศ ลักษณะภูมิอากาศ ลักษณะของที่ดิน ลักษณะของ แหล่งน้ำ ลักษณะของป่าไม้ ฯลฯ	๒๐	
	(๒) ข้อมูลเกี่ยวกับด้านการเมือง/การปกครอง เช่น เขตการปกครองการ เลือกลง ฯลฯ ประชากร เช่น ข้อมูลเกี่ยวกับจำนวนประชากร และช่วง อายุและจำนวนประชากร ฯลฯ	(๒)	
	(๓) ข้อมูลเกี่ยวกับสภาพทางสังคม เช่น การศึกษา สาธารณสุข อาชญากรรม ยาเสพติด การสังคมสงเคราะห์	(๒)	
	(๔) ข้อมูลเกี่ยวกับระบบบริหารพื้นฐาน เช่น การคมนาคมขนส่ง การ ไฟฟ้า การประปา โทรศัพท์ ฯลฯ (๒)	(๒)	
	(๕) ข้อมูลเกี่ยวกับระบบเศรษฐกิจ เช่น การเกษตร การประมง การประศุ สัตว์ การบริการ การท่องเที่ยว อุตสาหกรรม การพาณิชย์/กลุ่มอาชีพ แรงงาน ฯลฯ (๒)	(๒)	
	(๖) ข้อมูลเกี่ยวกับศาสนา ประเพณี วัฒนธรรม เช่น การนับถือศาสนา ประเพณี และงานประจำปี ภูมิปัญญาท้องถิ่น ภาษาถิ่น สินค้าพื้นเมือง และของที่ระลึก ฯลฯ และอื่นๆ	(๒)	
	(๗) ข้อมูลเกี่ยวกับทรัพยากรธรรมชาติ เช่น น้ำป่าไม้ ภูเขา คุณภาพของ ทรัพยากรธรรมชาติ ฯลฯ	(๒)	
	(๘) การสำรวจและจัดเก็บข้อมูลเพื่อการจัดทำแผนพัฒนาท้องถิ่นหรือ การใช้ข้อมูล จปฐ.	(๒)	
	(๙) การประชุมประชาคมท้องถิ่น รูปแบบ วิธีการ และการดำเนินการ ประชุมประชาคมท้องถิ่นโดยใช้กระบวนการร่วมคิด ร่วมทำร่วมตัดสินใจ ร่วมตรวจสอบ ร่วมรับประโยชน์ ร่วมแก้ไขปัญหาปรึกษาหารือ แลกเปลี่ยนเรียนรู้ เพื่อแก้ไขปัญหาสำหรับการพัฒนาท้องถิ่นตามอำนาจ หน้าที่ขององค์กรปกครองส่วนท้องถิ่น	(๓)	

ประเด็นการพิจารณา	รายละเอียดหลักเกณฑ์	คะแนนเต็ม	คะแนนที่ได้
๒. การวิเคราะห์สภาพการณ์และศักยภาพ	<p>ควรประกอบด้วยข้อมูลดังนี้</p> <p>(๑) การวิเคราะห์ที่ครอบคลุมความเชื่อมโยง ความสอดคล้อง ยุทธศาสตร์จังหวัด ยุทธศาสตร์การพัฒนาขององค์กรปกครองส่วนท้องถิ่นในเขตจังหวัด ยุทธศาสตร์ขององค์กรปกครองส่วนท้องถิ่น นโยบายของผู้บริหารท้องถิ่น รวมถึงความเชื่อมโยงแผนยุทธศาสตร์ชาติ ๒๐ ปี แผนพัฒนาเศรษฐกิจและสังคมแห่งชาติ และ Thailand ๔.๐</p>	๒๐ (๕)	
	<p>(๒) การวิเคราะห์การใช้ผังเมืองรวมหรือผังเมืองเฉพาะและการบังคับใช้ผลของการบังคับใช้ สภาพการณ์ที่เกิดขึ้นต่อการพัฒนาท้องถิ่น</p>	(๓)	
	<p>(๓) การวิเคราะห์ทางสังคม เช่น ด้านแรงงาน การศึกษา สาธารณสุขความยากจน อาชญากรรม ปัญหาเสพติดเทคโนโลยี จารีต ประเพณี วัฒนธรรม ภูมิปัญญาท้องถิ่น เป็นต้น</p>	(๓)	
	<p>(๔) การวิเคราะห์ทางเศรษฐกิจ ข้อมูลด้านรายได้ครัวเรือน การส่งเสริมอาชีพ กลุ่มอาชีพ กลุ่มทางสังคม การพัฒนาอาชีพและกลุ่มต่างๆสภาพทางเศรษฐกิจและความเป็นอยู่ทั่วไป เป็นต้น</p>	(๓)	
	<p>(๕) การวิเคราะห์สิ่งแวดล้อม พื้นที่สีเขียว ธรรมชาติต่างๆ ทางภูมิศาสตร์ กระบวนการหรือสิ่งที่เกิดขึ้น การประติษฐ์ที่มีผลต่อสิ่งแวดล้อมและการพัฒนา</p>	(๓)	
	<p>(๖) ผลการวิเคราะห์ศักยภาพเพื่อประเมินสถานภาพการพัฒนาในปัจจุบันและโอกาสการพัฒนาในอนาคตของท้องถิ่น ด้วยเทคนิค SWOT Analysis ที่อาจส่งผลต่อการดำเนินงานได้แก่ S-Strengit (จุดแข็ง) W-Weakness (จุดอ่อน) O-Opportunity (โอกาส) และ Therat (อุปสรรค)</p>	(๓)	
๓. ยุทธศาสตร์๓.๑ ยุทธศาสตร์ขององค์กรปกครองส่วนท้องถิ่น	<p>ควรประกอบด้วยข้อมูลดังนี้ สอดคล้องกับสภาพสังคม เศรษฐกิจ สิ่งแวดล้อมของท้องถิ่น ประเด็นปัญหาการพัฒนาและแนวทางการพัฒนาที่สอดคล้องกับยุทธศาสตร์ขององค์กรปกครองส่วนท้องถิ่น และเชื่อมโยงหลักประชาธิรัฐแผนยุทธศาสตร์ชาติ ๒๐ ปี แผนพัฒนาเศรษฐกิจและสังคมแห่งชาติ และ Thailand ๔.๐</p>	(๑๐)	
๓.๒ ยุทธศาสตร์ขององค์กรปกครองส่วนท้องถิ่นในเขตจังหวัด	<p>สอดคล้องกับสภาพสังคม เศรษฐกิจสิ่งแวดล้อมของท้องถิ่น ประเด็นปัญหาการพัฒนาและแนวทางการพัฒนาที่สอดคล้องกับยุทธศาสตร์ขององค์กรปกครองส่วนท้องถิ่น และเชื่อมโยงหลักประชาธิรัฐแผนยุทธศาสตร์ชาติ ๒๐ ปี แผนพัฒนาเศรษฐกิจและสังคมแห่งชาติ และ Thailand ๔.๐</p>	(๑๐)	
๓.๓ ยุทธศาสตร์จังหวัด	<p>สอดคล้องกับแผนพัฒนากลุ่มจังหวัด ยุทธศาสตร์พัฒนาภาค แผนพัฒนาเศรษฐกิจและสังคมแห่งชาติ แผนการบริหารราชการแผ่นดิน นโยบาย/ยุทธศาสตร์ คสช. และนโยบายรัฐบาล หลักประชาธิรัฐ แผนยุทธศาสตร์ชาติ ๒๐ ปี และThailand ๔.๐</p>	(๑๐)	

ประเด็นการพิจารณา	รายละเอียดหลักเกณฑ์	คะแนนเต็ม	คะแนนที่ได้
๓.๔ วิสัยทัศน์	วิสัยทัศน์ ซึ่งมีลักษณะแสดงสถานภาพที่องค์กรปกครองส่วนท้องถิ่นต้องการจะเป็นหรือบรรลุถึงอนาคตอย่างชัดเจน สอดคล้องกับโอกาสและศักยภาพที่เป็นลักษณะเฉพาะขององค์กรปกครองส่วนท้องถิ่นและสัมพันธ์กับโครงการพัฒนา	(๕)	
๓.๕ กลยุทธ์	แสดงให้เห็นช่องทาง วิธีการ ภารกิจหรือสิ่งที่ต้องทำตามอำนาจหน้าที่ขององค์กรปกครองส่วนท้องถิ่นที่จะนำไปสู่การบรรลุวิสัยทัศน์ หรือแสดงให้เห็นถึงความชัดเจนในสิ่งที่ดำเนินการให้บรรลุวิสัยทัศน์นั้น	(๕)	
๓.๖ เป้าประสงค์ของแต่ละประเด็นกลยุทธ์	(เป้าประสงค์ของแต่ละประเด็นกลยุทธ์มีความสอดคล้องและสนับสนุนต่อกกลยุทธ์ที่จะเกิดขึ้น มุ่งหมายสิ่งหนึ่งสิ่งใดที่ชัดเจน	(๕)	
๓.๗ จุดยืนทางยุทธศาสตร์ (Positioning)	(ความมุ่งมั่นอันแน่วแน่ในการวางแผนพัฒนาท้องถิ่น เพื่อให้บรรลุวิสัยทัศน์ขององค์กรปกครองส่วนท้องถิ่น ซึ่งเกิดจากศักยภาพของพื้นที่จริง ที่จะนำไปสู่ผลสำเร็จทางยุทธศาสตร์	(๕)	
๓.๘ แผนงาน	แผนงานหรือจุดมุ่งหมายเพื่อการพัฒนาในอนาคต กำหนดจุดมุ่งหมายในเรื่องใดเรื่องหนึ่งหรือแผนงานที่เกิดจากเป้าประสงค์ตัวชี้วัด ค่าเป้าหมาย กลยุทธ์ จุดยืนทางยุทธศาสตร์ขององค์กรปกครองส่วนท้องถิ่นที่มีความชัดเจน นำไปสู่การทาโครงการพัฒนาท้องถิ่นในแผนพัฒนาท้องถิ่น โดยระบุแผนงานและความเชื่อมโยงดังกล่าว	(๕)	
๓.๙ ความเชื่อมโยงของยุทธศาสตร์ในภาพรวม	ความเชื่อมโยงของกรรมที่นำไปสู่การพัฒนาท้องถิ่นที่เกิดผลผลิต/โครงการจากแผนยุทธศาสตร์ชาติ ๒๐ ปี แผนพัฒนาเศรษฐกิจและสังคมแห่งชาติ ฉบับที่ ๑๒ Thailand ๔.๐ แผนพัฒนาภาค/แผนพัฒนากลุ่มจังหวัด /แผนพัฒนาจังหวัดยุทธศาสตร์การพัฒนาขององค์กรปกครองส่วนท้องถิ่นในเขตจังหวัด และยุทธศาสตร์ขององค์กรปกครองส่วนท้องถิ่น	(๕)	
รวมคะแนน		๑๐๐	

๔.๒ การติดตามและประเมินผลโครงการขององค์กรปกครองส่วนท้องถิ่น

ในการจัดทำแผนพัฒนาท้องถิ่น (พ.ศ. ๒๕๖๑ – ๒๕๖๕) ขององค์กรปกครองส่วนท้องถิ่นจะต้องมีการติดตามและประเมินผลโครงการขององค์กรปกครองส่วนท้องถิ่นเพื่อความสอดคล้องแผนพัฒนาท้องถิ่น ตามระเบียบกระทรวงมหาดไทย ว่าด้วยการจัดทำแผนขององค์กรปกครองส่วนท้องถิ่น พ.ศ. ๒๕๔๘และที่แก้ไขเพิ่มเติมถึง (ฉบับที่ ๓) พ.ศ. ๒๕๖๑ โดยคณะกรรมการติดตามและประเมินผลแผนพัฒนาท้องถิ่นจะต้องดำเนินการให้คะแนนตามเกณฑ์ที่กำหนดไว้ ซึ่งเป็นส่วนหนึ่งของการติดตามและประเมินผลแผนพัฒนาโดยดำเนินการให้แล้วเสร็จภายในหกสิบวัน นับแต่วันที่ประกาศใช้งบประมาณรายจ่าย รายละเอียดแนวทางการพิจารณาตามหนังสือกระทรวงมหาดไทย ด่วนที่สุด ที่ มท ๐๘๑๐.๓/ว ๒๙๓๑ ลงวันที่ ๑๕ พฤษภาคม ๒๕๖๒เรื่อง ชักซ้อมแนวทางการทบทวนแผนพัฒนาท้องถิ่น (พ.ศ.๒๕๖๑ – ๒๕๖๕) ขององค์กรปกครองส่วนท้องถิ่น ดังนี้

แนวทางการพิจารณาการติดตามและประเมินผลโครงการ
เพื่อความสอดคล้องแผนพัฒนาท้องถิ่น (พ.ศ. ๒๕๖๑ – ๒๕๖๕) ขององค์กรปกครองส่วนท้องถิ่น

ประเด็นการพิจารณา	คะแนน
๑. การสรุปสถานการณ์การพิจารณา	๑๐
๒. การประเมินผลการน าแผนพัฒนาท้องถิ่นสี่ปีไปปฏิบัติในเชิงปริมาณ	๑๐
๓. การประเมินผลการน าแผนพัฒนาท้องถิ่นสี่ปีไปปฏิบัติในเชิงคุณภาพ	๑๐
๔. แผนงานและยุทธศาสตร์การพิจารณา	๑๐
๕. โครงการพัฒนา ประกอบด้วย	
๕.๑ ความชัดเจนของชื่อโครงการ	๕
๕.๒ กำหนดวัตถุประสงค์สอดคล้องกับโครงการ	๕
๕.๓ เป้าหมาย (ผลผลิตของโครงการ) มีความชัดเจนนำไปสู่การตั้งงบประมาณได้ถูกต้อง	๕
๕.๔ โครงการมีความสอดคล้องกับแผนยุทธศาสตร์ชาติ ๒๐ ปี	๕
๕.๖ โครงการมีความสอดคล้องกับ Thailand ๔.๐	๕
๕.๗ โครงการสอดคล้องกับยุทธศาสตร์จังหวัด	๕
๕.๘ โครงการแก้ไขปัญหาความยากจนหรือการเสริมสร้างให้ประเทศชาติมั่นคง มั่งคั่งยั่งยืน ภายใต้หลักปรัชญา (๕)	๕
๕.๙ งบประมาณ มีความสอดคล้องกับเป้าหมาย (ผลผลิตของโครงการ)	๕
๕.๑๐ มีการประมาณการราคาถูกต้องตามหลักวิธีการงบประมาณ	๕
๕.๑๑ มีการกำหนดตัวชี้วัด (KPI) และสอดคล้องกับวัตถุประสงค์และผลคาดว่าจะได้รับ	๕
๕.๑๒ ผลที่คาดว่าจะได้รับ สอดคล้องกับวัตถุประสงค์	๕
รวมคะแนน	๑๐๐

แนวทางเบื้องต้นในการให้คะแนนแนวทางการพิจารณาการติดตามและประเมินผลโครงการ
เพื่อความสอดคล้องแผนพัฒนาท้องถิ่น (พ.ศ. ๒๕๖๑ – ๒๕๖๕) ขององค์กรปกครองส่วนท้องถิ่น

ประเด็นการพิจารณา	รายละเอียดหลักเกณฑ์	คะแนนเต็ม	คะแนนที่ได้
๑. การสรุปสถานการณ์การพัฒนา	เป็นการวิเคราะห์กรอบการจัดทำยุทธศาสตร์ขององค์กรปกครองส่วนท้องถิ่น (ใช้การวิเคราะห์ SWOT Analysis/Demand (Demand Analysis)/Global Demand และ Trend ปัจจุบันและสถานการณ์การเปลี่ยนแปลงที่มีผลต่อการพัฒนา อย่างน้อยต้องประกอบด้วยการวิเคราะห์ศักยภาพด้านเศรษฐกิจ, ด้านสังคม, ด้านทรัพยากรธรรมชาติและสิ่งแวดล้อม)	๑๐	
๒. การประเมินผลการนำแผนพัฒนาท้องถิ่นสี่ปีไปปฏิบัติในเชิงปริมาณ	๑) การควบคุมที่มีตัวเลขต่างๆ เพื่อนำมาใช้วัดผลในเชิงปริมาณ เช่น การวัดจำนวนโครงการ กิจกรรม งานต่างๆ ก็คือผลผลิตนั่นเองว่าเป็นไปตามที่ตั้งเป้าหมายเอาไว้หรือไม่จำนวนที่ดำเนินการจริงตามที่ได้กำหนดไว้เท่าไรจำนวนที่ไม่สามารถดำเนินการได้มีจำนวนเท่าไร สามารถอธิบายได้ตามหลักประสิทธิภาพ (Efficiency) ของการพัฒนาท้องถิ่นตามอำนาจหน้าที่ที่ได้กำหนดไว้๒) วิเคราะห์ผลกระทบ/สิ่งที่กระทบ (Impact) โครงการที่ดำเนินการในเชิงปริมาณ (Qualitative)	๑๐	
๓. การประเมินผลการนำแผนพัฒนาท้องถิ่นสี่ปีไปปฏิบัติในเชิงคุณภาพ	๑) การประเมินประสิทธิผลของแผนพัฒนาในเชิงคุณภาพคือการนำเอาเทคนิคๆ มาใช้เพื่อวัดค่าภารกิจ โครงการ กิจกรรม งานต่างๆ ที่ดำเนินการในพื้นที่นั้นๆ ตรงต่อความต้องการของประชาชนหรือไม่และเป็นไปตามอำนาจหน้าที่หรือไม่ ประชาชนพึงพอใจหรือไม่ สิ่งของ วัสดุครุภัณฑ์ การดำเนินการต่างๆ มีสภาพหรือลักษณะถูกต้อง ครบถ้วน สามารถใช้การได้ตามวัตถุประสงค์หรือไม่ ซึ่งเป็นไปตามหลักประสิทธิผล (Effectiveness) ผลการปฏิบัติราชการตามที่บรรลุวัตถุประสงค์และเป้าหมายของแผนปฏิบัติราชการตามที่ได้รับงบประมาณมาดำเนินการรวมถึงสามารถเทียบเคียงกับส่วนราชการหรือหน่วยงาน ๒) วิเคราะห์ผลกระทบ/สิ่งที่กระทบ (Impact) โครงการที่ดำเนินการในเชิงคุณภาพ (Qualitative)	๑๐	
๔. แผนงานและยุทธศาสตร์การพัฒนา	(๑) วิเคราะห์แผนงาน งาน ที่เกิดจากด้านต่างๆ มีความสอดคล้องกับยุทธศาสตร์ขององค์กรปกครองส่วนท้องถิ่นในมิติต่างๆ จนนำไปสู่การจัดทำโครงการพัฒนาท้องถิ่นโดยใช้ SWOT Analysis/Demand (Demand Analysis)/Global Demand/Trend หรือหลักการ บูรณาการ (Integration) กับองค์กรปกครองส่วนท้องถิ่นที่มีพื้นที่ติดต่อกัน๒) วิเคราะห์แผนงาน งาน ที่เกิดจากด้านต่างๆ ที่สอดคล้องกับการแก้ไขปัญหาความยากจนหลักประชารัฐ	๑๐	

ประเด็นการพิจารณา	รายละเอียดหลักเกณฑ์	คะแนนเต็ม	คะแนนที่ได้
๕. โครงการพัฒนา ๕.๑ ความชัดเจนของชื่อโครงการ	<p>ควรประกอบด้วยข้อมูลดังนี้</p> <p>เป็นโครงการที่มีวัตถุประสงค์สนองต่อยุทธศาสตร์การพัฒนาขององค์กรปกครองส่วนท้องถิ่นและดำเนินการเพื่อให้การพัฒนาบรรลุตามวิสัยทัศน์ขององค์กรปกครองส่วนท้องถิ่นที่กำหนดไว้ ชื่อโครงการมีความชัดเจนมุ่งไปเรื่องใดเรื่องหนึ่ง อ่านแล้วเข้าใจได้ว่าจะพัฒนาอะไรในอนาคต</p>	๖๐ (๕)	
๕.๒ กำหนดวัตถุประสงค์สอดคล้องกับโครงการ	<p>มีวัตถุประสงค์ชัดเจน (clear objective) โครงการต้องกำหนดวัตถุประสงค์สอดคล้องกับความเป็นมาของโครงการ สอดคล้องกับหลักการและเหตุผล วิธีการดำเนินงานต้องสอดคล้องกับวัตถุประสงค์ มีความเป็นไปได้ชัดเจน มีลักษณะเฉพาะเจาะจง</p>	(๕)	
๕.๓ กำหนดวัตถุประสงค์สอดคล้องกับโครงการ	<p>สภาพที่ยากให้เกิดขึ้นในอนาคตเป็นทิศทางที่ต้องไปให้ถึงเป้าหมายต้องชัดเจน สามารถระบุจำนวนเท่าไร กลุ่มเป้าหมายคืออะไร มีผลผลิตอย่างไร กลุ่มเป้าหมาย พื้นที่ดำเนินงาน และระยะเวลาดำเนินงานอธิบายให้ชัดเจนว่าโครงการนี้จะทำที่ไหน เริ่มต้นในช่วงเวลาใดและจบลงเมื่อไรใครคือกลุ่มเป้าหมายของโครงการ หากกลุ่มเป้าหมายมีหลายกลุ่ม ให้บอกชัดเจนไปว่าใครคือกลุ่มเป้าหมายหลัก ใครคือกลุ่มเป้าหมายรอง</p>	(๕)	
๕.๔ กำหนดวัตถุประสงค์สอดคล้องกับโครงการ	<p>โครงการสอดคล้องกับ (๑) ความมั่นคง (๒) การสร้างความสามารถในการแข่งขัน (๓) การพัฒนาเสริมสร้างศักยภาพคน (๔) การสร้างโอกาสความเสมอภาคและเท่าเทียมกันทางสังคม (๕) การสร้างการเติบโตบนคุณภาพชีวิตที่เป็นมิตรต่อสิ่งแวดล้อม (๖) การปรับสมดุลและพัฒนาระบบการบริหารจัดการภาครัฐ เพื่อให้เกิดความมั่นคง มั่งคั่ง ยั่งยืน</p>	(๕)	
๕.๕ กำหนดวัตถุประสงค์สอดคล้องกับโครงการ	<p>โครงการมีความสอดคล้องแผนพัฒนาเศรษฐกิจและสังคมแห่งชาติฉบับที่ ๑๒ โดย (๑) ยึดหลักปรัชญาเศรษฐกิจพอเพียง (๒) ยึดคนเป็นศูนย์กลางพัฒนา (๓) ยึดวิสัยทัศน์ภายใต้ยุทธศาสตร์ชาติ ๒๐ ปี (๔) ยึดเป้าหมายอนาคตประเทศไทย ๒๕๗๙ (๕) ยึดหลักการนำไปสู่ปฏิบัติให้เกิดผลสัมฤทธิ์อย่างจริงจังใน ๕ ปีที่ต่อยอดไปสู่ผลสัมฤทธิ์ที่เป็นเป้าหมายระยะยาว ภายใต้แนวทางการพัฒนา (๑) การยกระดับศักยภาพการแข่งขันและการหลุดพ้นกับดักรายได้ปานกลางสู่รายได้สูง (๒) การพัฒนาศักยภาพคนตามช่วงวัยและการปฏิรูประบบเพื่อสร้างสังคมสูงวัยอย่างมีคุณภาพ (๓) การลดความเหลื่อมล้ำทางสังคม (๔) การรองรับการเชื่อมโยงภูมิภาคและความเป็นเมือง (๕) การสร้างความเจริญเติบโตทางเศรษฐกิจและสังคมอย่างเป็นมิตรกับสิ่งแวดล้อม (๖) การบริหารราชการแผ่นดินที่มีประสิทธิภาพ</p>	(๕)	
๕.๖ กำหนดวัตถุประสงค์สอดคล้องกับโครงการ	<p>โครงการมีความสอดคล้อง</p>		

<p>องกับ แผน ยุทธศาส ตร์ ๒๐ ปี</p> <p>๕.๕ เป้าหมาย (ผลผลิต ของ โครงการ) มีความ สอดคล้อง องกับ แผนพัฒ นา เศรษฐกิจ และ สังคม แห่งชาติ</p>			
--	--	--	--

๑๓๓

ประเด็นการ พิจารณา	รายละเอียดหลักเกณฑ์	คะแนน เต็ม	คะแนนที่ ได้
๕.๖ โครงการมีความ สอดคล้อง	โครงการมีลักษณะหรือสอดคล้องกับการปรับเปลี่ยนโครงสร้างเศรษฐกิจไปสู่ Value-Based Economy หรือ เศรษฐกิจที่ขับเคลื่อนด้วยนวัตกรรมทำน้อย ได้มาก เช่น (๑) เปลี่ยนจากการผลิตสินค้า โภคภัณฑ์ไปสู่สินค้าเชิงนวัตกรรม (๒) เปลี่ยนจากการขับเคลื่อนประเทศด้วยภาคอุตสาหกรรม ไปสู่การขับเคลื่อนด้วยเทคโนโลยี ความคิดสร้างสรรค์และนวัตกรรม (๓) เปลี่ยนจากการเน้นภาคการผลิตสินค้าไปสู่การเน้นภาคบริการมากขึ้น รวมถึงโครงการที่เติมเต็มด้วยวิทยาการ ความคิดสร้างสรรค์ นวัตกรรม วิทยาศาสตร์ เทคโนโลยี และการวิจัยและพัฒนาแล้วต่อยอดความได้เปรียบเชิงเปรียบเทียบ เช่น ด้านการเกษตรเทคโนโลยีชีวภาพ สาธารณสุข วัฒนธรรม ฯลฯ	(๕)	๕
๕.๗ โครงการ สอดคล้องกับ ยุทธศาสตร์จังหวัด	โครงการพัฒนาท้องถิ่นมีความสอดคล้องกับห้วงระยะเวลาของแผนพัฒนาจังหวัดที่ได้กำเนิดขึ้น เพื่อขับเคลื่อนการพัฒนาท้องถิ่นเสมือนหนึ่งการขับเคลื่อนการพัฒนาจังหวัด ซึ่งไม่สามารถแยกส่วน	(๕)	๕

	ใดส่วนหนึ่งออกจากกันได้ นอกจากนี้โครงการพัฒนาท้องถิ่นต้องเป็นโครงการเชื่อมต่อหรือเดินทางไปด้วยกับยุทธศาสตร์จังหวัดที่ได้กำหนดขึ้นเป็นปัจจุบัน		
๕.๘ โครงการแก้ไขปัญหาความยากจนหรือการเสริมสร้างให้ประเทศชาติมั่นคง มั่งคั่ง ยั่งยืน ภายใต้หลักประชารัฐ	เป็นโครงการที่ดำเนินการภายใต้พื้นฐานความพอเพียงที่ประชาชนดำเนินการเองหรือร่วมดำเนินการ เป็นโครงการต่อยอดและขยายได้ เป็นโครงการที่ประชาชนต้องการเพื่อให้เกิดความยั่งยืน ซึ่งมีลักษณะที่จะให้ท้องถิ่นมีความมั่นคง มั่งคั่ง ยั่งยืน เป็นท้องถิ่นที่พัฒนาแล้วด้วยการพัฒนาปรัชญาเศรษฐกิจพอเพียง	(๕)	๕
๕.๙ งบประมาณมีความสอดคล้องกับเป้าหมาย(ผลผลิตของโครงการ)๕.๑๐ มีการประมาณการราคาถูกต้องตามหลักวิธีการงบประมาณ	งบประมาณโครงการพัฒนาจะต้องคำนึงถึงหลักสำคัญ ๕ ประการ ในการจัดทำโครงการได้แก่ (๑) ความประหยัด (Economy) (๒) ความมีประสิทธิภาพ (Efficiency) (๓) ความมีประสิทธิภาพ (Effectiveness) (๔)ความยุติธรรม (Equity) (๕) ความโปร่งใส (Transparency)	(๕)	๕
	การประมาณราคาเพื่อการพัฒนาต้องให้สอดคล้องกับโครงการ ถูกต้องตามหลักวิชาการทางช่าง หลักของราคากลาง ราคากลางท้องถิ่น มีความโปร่งใสในการกำหนดราคาและตรวจสอบในเชิงประจักษ์	(๕)	๕

๑๓๔

ประเด็นการพิจารณา	รายละเอียดหลักเกณฑ์	คะแนนเต็ม	คะแนนที่ได้
๕.๑๑ มีการกำหนดตัวชี้วัด (KPI) และสอดคล้องกับวัตถุประสงค์และผลที่คาดว่าจะได้รับ	มีการกำหนดตัวชี้วัดผลงาน (Key Performancy Indicator : KPI) ที่สามารถวัดได้ (measurable) ใช้บอกประสิทธิผล (effectiveness) ใช้บอกประสิทธิภาพ (efficiency) ได้ เช่น การกำหนดความพึงพอใจ การกำหนดร้อยละ การกำหนดอันเกิดจากผลของวัตถุประสงค์ที่เกิดที่สิ่งที่ได้รับ (การคาดการณ์ คาดว่าจะได้รับ)	(๕)	
๕.๑๒ ผลที่คาดว่าจะได้รับสอดคล้องกับวัตถุประสงค์	ผลที่ได้รับเป็นสิ่งที่เกิดขึ้นได้จริงจากการดำเนินการตามโครงการพัฒนาซึ่งสอดคล้องกับวัตถุประสงค์ที่ตั้งไว้ การได้ผลหรือผลที่เกิดขึ้นจะต้องเท่ากับวัตถุประสงค์หรือมากกว่าวัตถุประสงค์ ซึ่งการเขียนวัตถุประสงค์ควรคำนึงถึง (๑) ความเป็นไปได้และมีความเฉพาะเจาะจง ในการดำเนินงานตามโครงการ (๒) วัดและประเมินผลดับของความสำเร็จได้ (๓) ระบุสิ่งที่ต้องการดำเนินงานอย่างชัดเจนและเฉพาะเจาะจงมากที่สุดและสามารถปฏิบัติได้ (๔) เป็นเหตุเป็นผล สอดคล้องกับความเป็นจริง (๕) ส่งผลต่อการบ่ง	(๕)	

	บอกเวลาได้		
		รวมคะแนน	๑๐๐

๑๓๕

๔.๓ สรุปผลการพัฒนาท้องถิ่นในภาพรวม

ในการจัดทำแผนพัฒนาท้องถิ่น (พ.ศ. ๒๕๖๑ – ๒๕๖๕) ขององค์การบริหารส่วนท้องถิ่น ก็เพื่อใช้เป็นเครื่องมือในการพัฒนา เป็นแนวทางในการบริหารพัฒนาท้องถิ่นให้บรรลุตามวัตถุประสงค์และเป้าหมายเกิดประสิทธิภาพประสิทธิผลสูงสุดในการแก้ไขปัญหาให้กับประชาชน ก่อให้เกิดประโยชน์และสามารถตอบสนองความต้องการพัฒนาของประชาชน โดยพิจารณาบรรจุโครงการในงบประมาณรายจ่ายประจำปี งบประมาณรายจ่ายเพิ่มเติม และงบประมาณจากเงินสะสม โดยจะต้องมีการติดตามและประเมินผลแผนพัฒนาตามระเบียบกระทรวงมหาดไทย ว่าด้วยการจัดทำแผนพัฒนาขององค์การบริหารส่วนท้องถิ่น พ.ศ. ๒๕๔๘ และที่แก้ไขเพิ่มเติมถึง (ฉบับที่ ๓) พ.ศ. ๒๕๖๑ เป็นการสรุปผลในภาพรวมของท้องถิ่น เป็นการติดตามผลการนำยุทธศาสตร์ขององค์การบริหารส่วนท้องถิ่น ว่าเกิดผลทั้งในเชิงปริมาณ และเชิงคุณภาพ อย่างไร ซึ่งสามารถวัดผลได้ทั้งเชิงสถิติต่างๆ ตาราง กราฟ และการพรรณนา ดังนี้ (๑) การวัดผลในเชิงปริมาณและเชิงคุณภาพ (๑.๑) การวัดผลในเชิงปริมาณ (Quantity) - โดยเครื่องมือที่ใช้ในการติดตามและประเมินผลในเชิงปริมาณ มีดังนี้

(๑) การวัดผลในเชิงปริมาณและเชิงคุณภาพ

(๑.๑) การวัดผลในเชิงปริมาณ (Quantity)

- โดยเครื่องมือที่ใช้ในการติดตามและประเมินผลในเชิงปริมาณ มีดังนี้

การวางแผนพัฒนาท้องถิ่นสี่ปี (พ.ศ. ๒๕๖๑ – ๒๕๖๕)

ได้กำหนดโครงการที่จะดำเนินการตามแผนพัฒนาท้องถิ่นสี่ปี (พ.ศ. ๒๕๖๑ – ๒๕๖๕)

ยุทธศาสตร์อปท.	๒๕๑		๒๕๖๒		๒๕๖๓		๒๕๖๔		๒๕๖๕	
	จำนวน	งบ ประมาณ	จำนวน	งบ ประมาณ	จำนวน	งบ ประมาณ	จำนวน	งบ ประมาณ	จำนวน	งบ ประมาณ
๑.การพัฒนา ด้านการศึกษา ศาสนา วัฒนธรรมและ นันทนาการ										
๒. การพัฒนา ด้านเศรษฐกิจ										
๓. การพัฒนา ด้านสังคม										
๔. การพัฒนา ด้านธรรมชาติและ สิ่งแวดล้อม										
๕.การพัฒนา ด้านการบริหาร จัดการที่ดี										
๖.การพัฒนา ด้านการบริการ สาธารณะ										
รวม										

๑๓๖

สรุปรายงานผลการดำเนินการ ประจำปีงบประมาณ พ.ศ.						
ลำดับที่	รายการ	โครงการ	งบประมาณ	โครงการที่สามารถดำเนินการได้ (.....		
				คิดเป็นร้อยละ ของ แผนพัฒนา ท้องถิ่นสี่ปี	คิดเป็นร้อย ละของ แผนการ ดำเนินงาน	คิดเป็นร้อย ละของ ข้อบัญญัติ+ เงินสะสม
๑	บรรจุใน แผนพัฒนา ท้องถิ่น					
๒	ตั้งในข้อบัญญัติ งบประมาณ					
๓	จากเงินสะสม					
๔	จัดทำแผนการ ดำเนินงาน -ข้อบัญญัติ =					

 + - เงิน สะสม =					
๕	สามารถ ดำเนินการได้ - ข้อบัญญัติ = + - เงินสะสม =					

(๑.๒) การวัดผลในเชิงคุณภาพ (Quality)

การจัดผลเชิงคุณภาพ ใช้การสำรวจความพึงพอใจในการวัดผลเชิงคุณภาพโดยภาพรวม โดยได้มีการประเมินความพึงพอใจ ซึ่งการประเมินความพึงพอใจทำให้ทราบถึงผลเชิงคุณภาพในการดำเนินงานของเทศบาลในภาพรวม

โดยเครื่องมือที่ใช้ในการประเมินความพึงพอใจ มีดังนี้

แบบที่ ๓/๓ แบบประเมินความพึงพอใจต่อผลการดำเนินงานขององค์กรปกครองส่วนท้องถิ่น

แบบที่ ๓/๔ แบบประเมินความพึงพอใจของผู้รับบริการในงานบริการขององค์กรปกครองส่วนท้องถิ่น (ให้หน่วยงานภายนอกดำเนินการ)

๑๓๗

๔.๔ ข้อเสนอแนะในการจัดทำแผนพัฒนาท้องถิ่นในอนาคต

(๑) ผลกระทบนำไปสู่ออนาคต

(๑.๑) ปัญหาสาธารณสุขต่างๆ ที่เกิดขึ้นในองค์กรปกครองส่วนท้องถิ่น อันได้แก่ ภัยแล้ง ภาวะน้ำท่วม อากาศที่ เกิดขึ้นและส่งผลกระทบต่อประชาชนในพื้นที่ เกิดความเสียหายทั้งชีวิตและทรัพย์สิน แนวทางการแก้ไข คือพิจารณาวางแผนการดำเนินการป้องกัน ก่อนเกิดเหตุ ระหว่างเกิดเหตุ หลังเกิดเหตุ บรรจุ แผนงาน โครงการ กิจกรรม การให้ความช่วยเหลือต่างๆ จัดตั้งศูนย์ช่วยเหลือประชาชนขององค์กรปกครองส่วนท้องถิ่น เพื่อสามารถดำเนินการได้ทันทั่วถึง

(๑.๒) ปัญหาโรคระบาดที่เกิดจากคน เกิดจากสัตว์ จากแมลง ที่ส่งผลอันตราย หรือต่อชีวิตประชาชน ในตำบล ซึ่งได้แก่ โรคไข้หวัดใหญ่ และโควิด-๑๙ ที่กำลังแพร่ระบาดอยู่ ณ ปัจจุบัน ใช้เลือดออก โรคมือ เท้า ปาก ที่เกิดขึ้นกับเด็กๆ โรคพิษสุนัขบ้า แนวทางการแก้ไขปัญหา คือ ฝึกอบรม ประชาสัมพันธ์ อนุรักษ์ การป้องกัน ลงพื้นที่ระงับการเกิดโรคระบาด การทำลาย การรักษา

(๑.๓) ปัญหาประชาชนมีรายได้น้อย การศึกษาต่อ ประชาชนในตำบลยังมีคนรายได้น้อย มีหนี้สินเยอะ ไม่เพียงพอในการดำรงชีวิต ค่าครองชีพสูง แนวทางการแก้ไขปัญหา ให้ความรู้เกี่ยวกับการประกอบอาชีพ สาธิตการประกอบอาชีพ ช่วยเหลือประชาชนซ่อมแซมบ้านคนจน ผู้มีรายได้น้อย ส่งเสริมด้านการศึกษาโดยการจัดบริการสาธารณสุขด้านการศึกษา การจัดตั้งศูนย์พัฒนาเด็กเล็ก สนับสนุนกิจกรรมต่างๆ ให้กับเด็กนักเรียน จ้างเด็กนักเรียนในช่วงปิดภาคเรียนเพื่อมีรายได้

(๑.๔) ปัญหายาเสพติดในตำบล ในพื้นที่ยังไม่พบว่ามีการค้ายาเสพติด และยังไม่พบรายงานว่ามีผู้ติดยาเสพติด แต่เพื่อเป็นการป้องกัน มีแนวทางการป้องกัน โดยการลงพื้นที่ค้นหา การรณรงค์ป้องกันการให้ความรู้กับประชาชนได้ทราบถึงโทษของยาเสพติด

(๑.๕) ปัญหาการสัญจรไปมาของประชาชนในตำบล เนื่องจาก ในตำบลด้านโครงสร้างพื้นฐาน เส้นทางคมนาคมบางหมู่บ้านยังเป็น ถนนดิน ถนนลูกรัง ช่วงฤดูฝนถนนลื่น เป็นหลุมเป็นบ่อ เกิดปัญหาในการสัญจรไปมาของประชาชน เสี่ยงต่อการเกิดอุบัติเหตุ การคมนาคมล่าช้า แนวทางการแก้ไข จัดทำแผนงานโครงการก่อสร้างถนนในเส้นทางสำคัญ พิจารณาเสนอสนับสนุนจากหน่วยงานอื่น

(๒) ข้อสังเกต ข้อเสนอแนะ ผลจากการพัฒนา

(๒.๑) ข้อสังเกต จากการสำรวจข้อมูล การลงพื้นที่ในตำบล จะเห็นว่าประชาชนยังมีปัญหาที่จะต้องดำเนินการแก้ไขอยู่มาก ดังนี้ ด้านการศึกษา สาธารณสุข ความมั่นคงปลอดภัยในชีวิตและทรัพย์สิน การศาสนา ศิลปวัฒนธรรม ประเพณี กีฬา สถานที่พักผ่อนหย่อนใจ สวัสดิการสังคม การเกษตร เศรษฐกิจ อุตสาหกรรม การพัฒนาอาชีพ เส้นทางคมนาคมขนส่ง/ไฟฟ้า/น้ำประปา/แหล่งน้ำเพื่ออุปโภค – บริโภค ด้านทรัพยากรและสิ่งแวดล้อม ขยะมูลฝอยและสิ่งปฏิกูล จากปัญหาด้านต่างๆ ประชาชนไม่สามารถแก้ไขปัญหาเองได้จึงต้องเสนอให้องค์กรปกครองส่วนท้องถิ่นแก้ไข ทำให้มีการเสนอโครงการเข้ามาเป็นจำนวนมากซึ่งงบประมาณขององค์กรปกครองส่วนท้องถิ่นนั้นมีจำกัดไม่เพียงพอต่อการจัดการได้

(๒.๒) ข้อเสนอแนะ จากข้อสังเกตดังกล่าว มีข้อเสนอแนะในการแก้ไขปัญหาต่างๆดังนี้ ปัญหาต่างๆ ที่ถูกเสนอมายังองค์กรปกครองส่วนท้องถิ่น นั้น ควรนำมาพิจารณาจัดลำดับความสำคัญโดยประชาคมท้องถิ่น ซึ่งมีหลายภาคส่วน ประกอบไปด้วย คณะกรรมการพัฒนาขององค์กรปกครองส่วนท้องถิ่น สมาชิกสภาท้องถิ่น ผู้นำหมู่บ้าน ตัวแทนส่วนราชการ รัฐวิสาหกิจ หน่วยงานที่เกี่ยวข้อง ประชาชนทั่วไปร่วมกันพิจารณาจัดลำดับความสำคัญของโครงการ และพิจารณาบรรจุเข้าแผนพัฒนาท้องถิ่นต่อไป กรณีโครงการที่เกินศักยภาพให้องค์กรปกครองส่วนท้องถิ่นเสนอขอรับการสนับสนุนจากหน่วยงานอื่น

๑๓๘

(๒.๓) ผลจากการพัฒนา จากการพัฒนาที่ผ่านมาพบว่าองค์กรปกครองส่วนท้องถิ่นได้แก้ไขปัญหาให้กับประชาชนได้ในหลายเรื่อง และครอบคลุมทุกด้าน มีผลการประเมินอยู่ในเกณฑ์ที่ดีประชาชนมีความพึงพอใจ แต่ก็ยังมีปัญหาที่จะต้องแก้ไขต่อไป
